

UNIVERSIDAD PRIVADA ANTENOR ORREGO
FACULTAD DE MEDICINA HUMANA
PROGRAMA DE ESTUDIO DE ESTOMATOLOGÍA



TESIS PARA OPTAR EL TÍTULO PROFESIONAL DE CIRUJANO DENTISTA

**Nivel de conocimiento en alumnos de estomatología sobre lesiones orales
en pacientes portadores de prótesis completa, Trujillo 2022**

Área de Investigación:

Salud pública estomatológica

Autor (es):

Castillo Nole, Arnold John

Jurado Evaluador:

Presidente: Sanchez Haro, Juan Alberto

Secretario: Miranda Gutierrez, Edward Henry

Vocal: Arizola Aguado, Armando Antonio

Asesor:

Travezán Moreyra, Miguel Ángel

Código Orcid: <https://orcid.org/0000-0002-1208-995X>

TRUJILLO – PERÚ

2023

Fecha de sustentación: 12/12/2023

Nivel de conocimiento en alumnos de estomatología sobre lesiones orales en pacientes portadores de prótesis completa, Trujillo 2022

INFORME DE ORIGINALIDAD

19%	19%	2%	10%
INDICE DE SIMILITUD	FUENTES DE INTERNET	PUBLICACIONES	TRABAJOS DEL ESTUDIANTE

FUENTES PRIMARIAS

1	hdl.handle.net Fuente de Internet	11%
2	repositorio.upao.edu.pe Fuente de Internet	5%
3	Submitted to Universidad Privada Antenor Orrego Trabajo del estudiante	2%
4	repositorio.uladech.edu.pe Fuente de Internet	1%

Excluir citas Activo Excluir coincidencias < 1%
Excluir bibliografía Activo

C.D. Miguel Ángel Travezán Móreya
COP 11403 - RNE 1272

Declaración de originalidad

Yo, Travezán Moreyra Miguel Ángel, docente del Programa de Estudio de Estomatología, de la Universidad Privada Antenor Orrego, asesor de la tesis de investigación titulada “NIVEL DE CONOCIMIENTO EN ALUMNOS DE ESTOMATOLOGÍA SOBRE LESIONES ORALES EN PACIENTES PORTADORES DE PRÓTESIS COMPLETA, TRUJILLO 2022” , autor Arnold John Castillo Nole, dejo constancia de lo siguiente:

- El mencionado documento tiene un índice de puntuación de similitud de 19%. Así lo consigna el reporte de similitud emitido por el software Turnitin el viernes 22 de diciembre de 2023.
- He revisado con detalle dicho reporte y la tesis, y no se advierten indicios de plagio.
- Las citas a otros autores y sus respectivas referencias cumplen con las normas establecidas por la universidad.

Trujillo, 22 de diciembre de 2023

Asesor

Mg Travezán Moreyra, Miguel Ángel
DNI:21522711
ORCID: <https://orcid.org/0000-0002-1208-995X>



C.D.=Miguel Ángel Travezán Moreyra
COP 11403 - RNE 1272

Autor

Castillo Nole, Arnold John
DNI: 73345614



DEDICATORIA

A mis padres y a mis hermanos, quienes son el motivo por el cual me esforcé durante estos años en mi formación como profesional. Muchos de mis logros se los debo a ustedes. Siempre me motivaron a alcanzar mis metas. Con el ejemplo, dedicación y constante apoyo de mis padres que en ningún momento se dieron por vencidos aun cuando todo se complica.

AGRADECIMIENTO

A mis Padres, por el esfuerzo que hacen para que pueda formarme como profesional en una prestigiosa universidad. Además de su constante apoyo durante todo este tiempo.

Al Dr. Miguel Travezán, por haberme guiado en el transcurso de este proyecto de investigación con su experiencia y conocimiento.

RESUMEN

Objetivo: Determinar el nivel de en alumnos de estomatología sobre lesiones orales en pacientes portadores de prótesis completa, Trujillo 2022.

Materiales y Métodos: El presente estudio es observacional, transversal, se contó con 119 estudiantes de estomatología del séptimo al décimo ciclo, encuestados mediante la plataforma Google Forms. Se empleó estadística descriptiva e inferencial para el análisis de los resultados.

Resultados: El 53.7 % de alumnos presentan nivel de conocimiento bueno y un 42.02% regular. Con respecto a la edad, el 59.42% de los alumnos que estaban en el rango de 21 – 23 años presentaron un nivel de conocimiento bueno. No se muestran diferencias de conocimiento con respecto al género. Los alumnos de séptimo ciclo el 64.29% tuvieron nivel de conocimiento bueno, seguido de los alumnos de noveno y décimo ciclo que obtuvieron nivel de conocimiento bueno.

Conclusión: Los alumnos de estomatología tienen nivel de conocimiento bueno y regular sobre lesiones orales en pacientes portadores de prótesis completa, Trujillo 2022.

Palabras Clave: Conocimiento, lesiones orales, estomatología.

ABSTRACT

Objective: Determine the level of oral lesions in stomatology students in patients with complete dentures, Trujillo 2022.

Materials and Methods: The present study is observational, cross-sectional, with 119 students. dentistry from the seventh to the tenth cycle, surveyed through the Google Forms platform. Descriptive and inferential statistics were used for the analysis of the results.

Results: The 53.7% of students have a good level of knowledge and 42.02% regular. Regarding age, 59.42% of the students who were in the range of 21-23 years presented a good level of knowledge. No differences in knowledge are shown with respect to gender. Seventh cycle students 64.29% had a good knowledge level, followed by ninth and tenth cycle students who obtained a good knowledge level.

Conclusion: Stomatology students have a good and regular level of knowledge about oral injuries in patients with complete dentures, Trujillo 2022.

Keywords: knowledge, oral injuries, stomatology.

PRESENTACIÓN

Establecido por el reglamento de Grados y Títulos de la Universidad Privada Antenor Orrego, presento mi Tesis Titulada “NIVEL DE CONOCIMIENTO EN ALUMNOS DE ESTOMATOLOGÍA SOBRE LESIONES ORALES EN PACIENTES PORTADORES DE PRÓTESIS COMPLETA, TRUJILLO 2022”, este estudio es de naturaleza observacional y transversal. Se llevó a cabo una encuesta a través de Google Forms, dirigida a 119 estudiantes de séptimo a décimo ciclo. Se utilizaron métodos de estadística descriptiva e inferencial para examinar los resultados. El propósito de este estudio es contribuir al cuerpo de evidencia científica y aumentar la conciencia sobre las lesiones que se manifiestan en pacientes que utilizan prótesis completas

Por lo tanto, someto la presente Tesis para obtener el Título de Cirujano Dentista a evaluación del jurado

ÍNDICE

DEDICATORIA.....	4
AGRADECIMIENTO.....	5
RESUMEN.....	6
ABSTRACT.....	7
PRESENTACIÓN.....	8
ÍNDICE.....	9
ÍNDICE DE TABLAS.....	11
I. INTRODUCCIÓN.....	12
1.1 Problema de investigación.....	12
1.2 Objetivos.....	13
1.2.1 General.....	13
1.2.2 Específicos.....	13
1.3 Justificación del estudio.....	14
II. MARCO DE REFERENCIA.....	15
2.1 Antecedentes del estudio.....	15
2.2 Marco teórico.....	15
2.3 Sistema de hipótesis.....	18
2.3.1 Variables (Operacionalización de Variables).....	18
III. METODOLOGÍA EMPLEADA.....	20
3.1 Tipo y nivel de investigación.....	20
3.2 Población y muestra de estudio.....	20
3.2.1 Criterios de Inclusión.....	20
3.2.2 Criterios de Exclusión.....	20
3.2.3 Marco de muestreo.....	21
3.2.4 Tipo de Muestreo.....	21
3.3 Diseño de investigación.....	22
3.3.1 De la asesoría de la tesis.....	22
3.3.2 De la aprobación del proyecto.....	22
3.3.3 De la autorización para la ejecución.....	22
3.3.4 Recolección de datos.....	22
3.4 Técnicas e instrumentos de investigación.....	23
3.4.1 Método de recolección de datos.....	23
3.4.2 Instrumento de recolección de datos.....	23
3.5 Procesamiento y análisis de datos.....	24
IV. PRESENTACIÓN DE RESULTADOS Docimasia de hipótesis.....	25
V. DISCUSIÓN DE LOS RESULTADOS.....	30
VI. CONCLUSIONES.....	31

VII. RECOMENDACIONES.....	31
VIII. REFERENCIAS BIBLIOGRÁFICAS.....	32
IX. ANEXOS.....	36
ANEXOS.....	36
Anexo N 01: INSTRUMENTO DE RECOLECCIÓN DE DATOS.....	37
Anexo N° 2: VALIDACIÓN DE CONTENIDO V de AIKEN.....	41
Anexo N° 04: CONSTANCIA DE ASESORÍA DE TESIS.....	48
Anexo N 05: RESOLUCIÓN DE PROYECTO.....	49
Anexo N 06: CARTA DE PERMISO DE EJECUCIÓN.....	50
Anexo N 07: RESOLUCIÓN COMITÉ DE BIOÉTICA N°078-2021-UPAO.....	51

ÍNDICE DE TABLAS

Tabla 1. Nivel de conocimiento sobre lesiones orales en pacientes portadores de prótesis completa, Trujillo 2022.....	26
Tabla 2. Nivel de conocimiento sobre lesiones orales en pacientes portadores de prótesis completa, Trujillo 2022, según edad.....	27
Tabla 3. Nivel de conocimiento sobre lesiones orales en pacientes portadores de prótesis completa, Trujillo 2022, según género.....	28
Tabla 4. Nivel de conocimiento sobre lesiones orales en pacientes portadores de prótesis completa, Trujillo 2022, según ciclo académico.....	29

ÍNDICE DE FIGURAS

Gráfico 1. Nivel de conocimiento sobre lesiones orales en pacientes portadores de prótesis completa, Trujillo 2022.....	26
Gráfico 2. Nivel de conocimiento sobre lesiones orales en pacientes portadores de prótesis completa, Trujillo 2022, según edad.....	27
Tabla 3. Nivel de conocimiento sobre lesiones orales en pacientes portadores de prótesis completa, Trujillo 2022, según género.....	28
Tabla 4. Nivel de conocimiento sobre lesiones orales en pacientes portadores de prótesis completa, Trujillo 2022, según ciclo académico.....	29

I. INTRODUCCIÓN

1.1 Problema de investigación

El edentulismo presente en la población peruana es de un 72.2%, sobre todo en los pacientes geriátricos, presente en zonas rurales del país, por la mínima importancia que se le tenía a la salud oral. La pérdida de los dientes permanentes tiene un fuerte impacto en el aspecto emocional de las personas, estando en estados constantes de ansiedad, en ciertos casos reprimiéndose por haber descuidado su salud oral en el pasado sumando la percepción que tengan los demás. ⁽¹⁾

El inicio prematuro del envejecimiento trae pérdida de dientes que provoca la reducción del tercio inferior del rostro, protrusión mandibular, pliegues nasolabiales agudos, mejillas arqueadas, comisuras labiales deprimidas y labios delgados y tensos. Las dentaduras postizas o también llamadas prótesis completas ayudan a la rehabilitación de las funciones bucales y así mejorando la autoestima y la confianza mediante una apariencia rejuvenecida. ⁽¹⁾⁽²⁾

Estudio como el de Rodriguez M⁽²⁾. Muestran que en el Perú se encuentran con mayor frecuencia la prevalencia de alteraciones como la estomatitis subplaca en pacientes edentulos portadores de protesis completa y presente en mayor frecuencia en el sexo femenino, con respecto a la edad el grupo etario evidenció tener más frecuencia de estas lesiones. Es importante que el proceso que sigue el paciente edéntulo para recibir la prótesis debe ser tomado con especial atención porque los cambios morfológicos y funcionales pueden dificultar el ajuste y la estabilidad de la prótesis completa. El empleo de prótesis totales conlleva a posibles modificaciones en la cavidad oral, ya sea por el deficiente conocimiento de la limpieza y manejo de ellas, el daño a las estructuras bucales que recibe por parte de la prótesis conlleva a la presencia de lesiones que amenazan la vida del paciente si no se logran identificar a tiempo, por lo tanto, los

estudiantes de estomatología, deben estar preparados para la identificación oportuna de las lesiones que son producidas por las prótesis, y así mejorar el pronóstico de estos casos. ⁽³⁾

1.2 Objetivos

1.2.1 General

Determinar el nivel de conocimiento en alumnos de estomatología sobre lesiones orales en pacientes portadores de prótesis completa, Trujillo 2022.

1.2.2 Específicos

- Determinar el nivel de conocimiento de los estudiantes de vii al x ciclo de estomatología de la universidad Privada Antenor Orrego sobre lesiones orales en pacientes portadores prótesis completa, en el año 2022, según edad.
- Determinar el nivel de conocimiento de los estudiantes de vii al x ciclo de estomatología de la universidad Privada Antenor Orrego sobre lesiones orales en pacientes portadores de prótesis completa, en el año 2022, según género.
- Determinar el nivel de conocimiento de los estudiantes de vii al x ciclo de estomatología de la universidad Privada Antenor Orrego sobre lesiones orales en pacientes portadores de prótesis completa, en el año 2022, según ciclo de estudios.

1.3 Justificación del estudio

El tratamiento común y de bajo costo que se realiza en pacientes edéntulos es la confección de prótesis totales, sin embargo, el mal uso de estas conlleva a diferentes afecciones que no permiten realizar las actividades diarias mostrando un desequilibrio en el sistema estomatognático. ⁽¹⁴⁾⁽¹⁵⁾

Las lesiones causadas por prótesis completas son un problema significativo para estos pacientes, la importancia de conocer e identificar oportunamente estas manifestaciones clínicas que el paciente presente, necesita que los alumnos tengan el conocimiento de estos factores para tomar las acciones correctivas según sea el caso. ⁽¹⁶⁾⁽¹⁷⁾

Este estudio tiene como objetivo analizar el conocimiento de los estudiantes de la carrera de estomatología acerca de las lesiones orales en personas que utilizan prótesis completas. Los resultados de esta investigación están destinados a destacar ante los estudiantes la relevancia de reconocer y comprender las lesiones que son frecuentes en pacientes que utilizan prótesis completas. Además, debido a la carencia de investigaciones semejantes, este estudio puede servir como punto de referencia para investigaciones futuras. La validación y confiabilidad del cuestionario posibilitan su aplicación en estudios similares.

II. MARCO DE REFERENCIA

2.1 Antecedentes del estudio

- El presente estudio no cuenta con antecedentes previos.

2.2 Marco teórico

Las prótesis completas son el tratamiento más efectivo para reemplazar los dientes perdidos, el lado negativo de esta opción es el daño que puede causar a los tejidos de soporte.

El material más común usado en la confección de las prótesis completas son las resinas acrílicas porque incluyen costos bajos, son de fácil manejo, adecuada capacidad de pulido y colores similares con los tejidos que se desea imitar. ⁽⁴⁾ El uso prolongado de estas, conlleva a ciertos cambios en los tejidos de soporte porque al revestir la mucosa masticatoria con una prótesis, se está realizando una injuria mecánica no fisiológica. La presión, la tracción y empuje pueden causar acciones irritantes, por lo tanto, cualquier prótesis estomatológica produce cambios en la cavidad bucal, estos hechos traumáticos obligan a que los tejidos y el paciente conforme vaya pasando el tiempo se vayan adaptando a una nueva situación. Estos cambios dependen de las características de la prótesis, del estado oral del paciente y la capacidad de adaptación del organismo. ⁽⁵⁾⁽¹²⁾

Los factores que inician estas manifestaciones son la edad, el sexo y el nivel de higiene bucal, la salud general, la frecuencia y duración del uso de las prótesis, la mala conservación y estabilidad de ellas. ⁽⁴⁾⁽⁵⁾

Las lesiones que se encuentran con mayor frecuencia son la estomatitis subprotésica, las úlceras traumáticas, la queilitis angular,

hiperplasia fibrosa inflamatoria, hiperqueratosis friccional, estomatitis de contacto y hiperplasia papilar inflamatoria, las causas de estas lesiones son por el uso prolongado, los usos excesivos de las prótesis provocan lesiones en los tejidos de soporte, y la irritación constante conduce a la aparición de lesiones pre malignas. La infección por *Candida*, la mala retención y los traumatismos mecánicos también están asociados con la aparición de estas lesiones. (6)(11)

Cuando los efectos irritantes son de mayor intensidad, se convierten en estímulos patógenos que generan desequilibrio y conducen a la irritación tisular, en las que se encuentra la estomatitis subprotésica. La estomatitis en términos generales es definida como la inflamación de la mucosa y la estomatitis protésica es definida como la inflamación extensa de la mucosa oral, se observa con mayor frecuencia en prótesis nuevas, viejas, mal adaptadas. (6)(9)(14)

La relación de la estomatitis y las prótesis completas se puede dividir en tres tipos según la gravedad de la afección. (6)

- La estomatitis subprotésica tipo uno está caracterizado por una hiperemia puntual o inflamación localizada
- La estomatitis subprotésica tipo dos se muestra como eritema difuso que afecta parte o toda la mucosa que está cubierta por la dentadura.
- La estomatitis subprotésica tipo tres está compuesta por hiperplasia inflamatoria nodular y/o papilar que puede encontrarse en la región central del paladar duro y en las crestas alveolares.

La especie *Candida* son componentes normales de la microbiota oral fisiológica. Sin embargo, aunque no represente un hallazgo patológico, es un hongo con características oportunistas, por lo tanto, puede causar infecciones si las condiciones lo permiten. Se observan diferentes formas de infección, pueden ser afecciones superficiales hasta sistemáticas, en casos extremos provocan la muerte. Los pacientes que usan prótesis completas están predispuestos a que su mucosa oral sea colonizada por *Candida spp*, la condición perfecta

para el crecimiento de esta bacteria está dado por el espacio que está entre la dentadura y la mucosa. ⁽⁷⁾⁽⁹⁾

En Perú el fibroma traumático posee una prevalencia del 6.88% en conexión con lesiones bucomaxilofaciales, además de un 28.06% al tratarse de lesiones reactivas. Este tumor benigno de tejido blando es de crecimiento lento. Suelen observarse como masas sésiles, pedunculadas y asintomáticas. ⁽²³⁾

La incidencia de estas lesiones orales es mayor en pacientes de avanzada edad y debido a los cambios degenerativos que se generan por el envejecimiento y sumado a la pérdida de piezas, se traduce al uso de prótesis estomatológicas. ⁽¹⁰⁾ Por lo general estas lesiones se deben a prótesis antiguas, en mal estado. Las alteraciones crónicas de la mucosa oral, son la puerta de entrada para activar cancerígenos conocidos como los que se encuentran en el tabaco o alcohol, etc. La combinación de tabaco- alcohol y prótesis defectuosas adicionado el efecto traumático producido por la prótesis incrementan las probabilidades de padecer afecciones crónicas en la mucosa. Las lesiones que pueden ser encontradas son neoplasia benigna o malignas, lesiones pseudotumorales como el épulis fisurado. ⁽⁸⁾⁽¹¹⁾

2.3 Sistema de hipótesis

2.3.1 Variables (Operacionalización de Variables)

VARIABLE(S)	DEFINICIÓN CONCEPTUAL	DEFINICIÓN OPERACIONAL E INDICADORES	TIPO DE VARIABLE	ESCALA DE MEDICIÓN
			SEGÚN SU NATURALEZA	
CONOCIMIENTO SOBRE LESIONES ORALES EN PACIENTES PORTADORES DE PRÓTESIS COMPLETA.	Deriva del avance en la producción del saber y representan un aumento en la complejidad con que se explica o comprende la realidad. ⁽¹⁸⁾	Para el cuestionario se tomarán las siguientes puntuaciones ⁽²³⁾⁽²⁶⁾ . <ul style="list-style-type: none">• Bueno: 10 - 13• Regular: 5 - 9• Deficiente: 0 - 4	Cualitativa	Ordinal

CO-VARIABLE(S)	DEFINICIÓN CONCEPTUAL	DEFINICIÓN OPERACIONAL E INDICADORES	TIPO DE VARIABLE	ESCALA DE MEDICIÓN
			SEGÚN SU NATURALEZA	
EDAD	Tiempo que vivió una persona desde su nacimiento. ⁽¹⁷⁾	<ul style="list-style-type: none"> ● 18 a 20 años ● 21 a 23 años ● 24 años a más 	Cualitativo	Ordinal
GÉNERO	Grupo de seres que pertenecen a un mismo sexo. Sexo masculino, femenino. ⁽²¹⁾	<ul style="list-style-type: none"> ● Femenino (F) ● Masculino (M) 	Cualitativo	Nominal
CICLO DE ESTUDIOS	Cada uno de los bloques de cursos en que se divide un plan de estudios. ⁽²²⁾	<ul style="list-style-type: none"> ● Séptimo ● Octavo ● Noveno ● Décimo 	Cualitativo	Ordinal

III. METODOLOGÍA EMPLEADA

3.1 Tipo y nivel de investigación

Según el número de mediciones	Según la comparación de poblaciones	Según el tiempo que ocurrió el fenómeno a estudiar	Según la forma de recolectar los datos	Según la interferencia del investigador en el estudio
Transversal	Descriptivo	Prospectivo	Prolectivo	Observacional

3.2 Población y muestra de estudio

Integrada por 119 estudiantes de la carrera de Estomatología de la Universidad Privada Antenor Orrego de la ciudad de Trujillo, que cumplan con los requisitos:

3.2.1 Criterios de Inclusión

- Alumnos que estén cursando el VII al X ciclo de la carrera de Estomatología que acepten participar en la aplicación del cuestionario.

3.2.2 Criterios de Exclusión

- Estudiantes que no estén de acuerdo con participar en la aplicación de este cuestionario.
- Estudiantes que envíen el cuestionario incompleto.

3.2.3 Marco de muestreo

Estudiantes que estén inscritos en la Escuela profesional de Estomatología de la Universidad Privada Antenor Orrego de la ciudad de Trujillo en el año 2022.

Unidad de muestreo

Todo alumno que pertenezca al 7mo hasta el 10mo ciclo de la carrera de Estomatología.

Unidad de Análisis

Cada alumno que pertenezca al 7mo hasta el 10mo ciclo.

Muestra

Se determinó utilizando la fórmula de poblaciones finitas:

$$n_0 = \frac{N \times Z_{\alpha/2}^2 \times P \times Q}{(N-1) \times E^2 + Z_{\alpha/2}^2 \times P \times Q}$$

Donde:

n_0 = Muestra ajustada

$Z_{\alpha/2}$ = 1.96 para confianza del 95%

P = 0.50

Q = 1-0.50=0.50

E = 0.05 error de tolerancia

N = 173 estudiantes de la escuela de estomatología de la Universidad Privada Antenor Orrego.

Reemplazando:

$$n = \frac{173 \times 1.96^2 \times 0.05 \times 0.05}{0.05 \times (173-1) + 1.96^2 \times 0.05 \times 0.05}$$

n = 119 Estudiantes

3.2.4 Tipo de Muestreo

Muestreo no probabilístico, según conveniencia.

3.3 Diseño de investigación

Esquema:

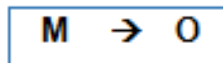

Donde:

M : Estudiantes de estomatología de la Universidad Privada Antenor Orrego 2022

O : Observación de los datos que arroje el cuestionario virtual dados por los estudiantes de estomatología.

3.3.1 De la asesoría de la tesis

Constancia de aceptación de asesoría de tesis (ANEXO N° 4).

3.3.2 De la aprobación del proyecto

Resolución De canal N° 0086-2022-FMEHU-UPAO (ANEXO N° 5).

3.3.3 De la autorización para la ejecución

Una vez el proyecto aprobado, se solicitó el permiso a las autoridades de la Universidad Privada Antenor Orrego para tener los permisos y así poder ejecutar el proyecto. (ANEXO N°6).

3.3.4 Recolección de datos

Datos generales:

Se encuentran las co-variables, género, edad, ciclo de estudio.

Se realizará 13 preguntas sobre. Cada respuesta correcta obtendrá 1 punto. La puntuación total del nivel de conocimiento será de 13 puntos. Los valores considerados

son:

- Bueno: 10 - 13
- Regular: 5 - 9
- Deficiente: 0 - 4

3.4 Técnicas e instrumentos de investigación

3.4.1 Método de recolección de datos

Observacional -Encuesta (Virtual)

3.4.2 Instrumento de recolección de datos

El instrumento que será utilizado es un cuestionario de 13 preguntas y serán medidas en 3 indicadores: Bueno (10-13), regular (5-9), malo (0-4). (ANEXO N° 1).

Validez

En el marco de este estudio, se implementó un cuestionario en línea a través de Google Forms, compuesto por 13 preguntas diseñadas para evaluar el nivel de conocimiento de los estudiantes.

El estadístico valida el instrumento por juicio de expertos utilizando la prueba Aiken $d V$, obteniéndose un valor de 1. El valor obtenido es aceptable, por encima del mínimo teórico establecido. (ANEXO N° 2).

Confiabilidad

Se ejecutó la prueba piloto, sobre el conocimiento que estuvo compuesta de 13 preguntas, posteriormente se ha probado la confiabilidad del coeficiente Alfa de Cronbach

En la fase de prueba piloto, se encuestaron a 20 estudiantes que compartían similitudes con la muestra. El coeficiente Alfa de Cronbach arrojó un resultado de 0.935, indicando la confiabilidad del instrumento utilizado. (ANEXO N°3).

3.5 Procesamiento y análisis de datos

Se emplearon el Programa Excel 2016 y el software estadístico SPSS versión 20 para analizar los datos recopilados. Se crearon tablas de frecuencias que presentaban valores absolutos y relativos. En el análisis de estos datos, se empleó estadística descriptiva para crear tablas y se recurrió a estadística inferencial mediante la prueba de Chi-cuadrado, estableciendo un valor de 5% ($p < 0.05$).

Esto se realizó con el fin de investigar la conexión entre las variables estudiadas.

Se ordenaron y tabularon los resultados para su presentación mediante gráficos y cuadros.

IV. PRESENTACIÓN DE RESULTADOS

Los alumnos encuestados en esta investigación el 53.7% (64) presenta conocimiento bueno sobre lesiones orales en pacientes portadores de prótesis completa, el 42.02% (50) fue regular y el 4.20% (5) deficiente. (Tabla 1)

Según la edad, aquellos entre 18 y 20 años presentaron el conocimiento regular en un 60% (3); el 40% (2) conocimiento bueno. De los estudiantes entre el rango de 21-23 años, el 59.42% (41) presentó nivel de conocimiento bueno y el 36.23% (25) regular. En cuanto a aquellos estudiantes mayores de 24 años el 48.89% (22) presentó conocimiento regular, mientras que el 46.67(21) bueno. La prueba de chi cuadrado muestra un valor de 0.05 ($p = 0.2801$); esto muestra que no hay diferencias significativas. (Tabla 2)

Con respecto al género, las mujeres presentaron el conocimiento bueno en un 55.17% (48) y el 40.23% (35) conocimiento regular. Los varones presentaron conocimiento bueno en un 50% (16) y el 46.88% (15) conocimiento regular. La prueba de chi cuadrado muestra un valor de 0.05 ($p = 0.383$); muestra de que no hay diferencia significativa de conocimiento según el género. (Tabla 3)

Del total de estudiantes, los que cursaban el 7mo ciclo el 64.29% (18) obtuvo nivel de conocimiento bueno y el 32.14% (9) regular. Los estudiantes del 8vo ciclo presentaron un 56.25%(18) conocimiento regular y el 40.63%(13) bueno. De aquellos que cursaban el 9no ciclo, el 56.67% (17) obtuvo un conocimiento bueno y el 30% (9) de estudiantes un conocimiento regular. Del total de estudiantes de 10mo ciclo, el 55.17% (16) presentó conocimiento bueno, y el 41.38% (12) un conocimiento regular. La prueba Chi Cuadrado muestra un valor de p menor a 0.05 ($p=0.03142$); en este caso si se muestra diferencias estadísticamente significativas. (Tabla 4)

Tabla 1. Nivel de conocimiento sobre lesiones orales en pacientes portadores de prótesis completa, Trujillo 2022.

NIVEL DE CONOCIMIENTO	ESTUDIANTES	
	n	%
Bueno	64	53.7
Regular	50	42.02
Deficiente	5	4.20
TOTAL	119	100.00

Fuente: Datos obtenidos por el investigador, 2022

Gráfico 1. Nivel de conocimiento sobre lesiones orales en pacientes portadores de prótesis completa, Trujillo 2022.



Tabla 2. Nivel de conocimiento sobre lesiones orales en pacientes portadores de prótesis completa, Trujillo 2022, según edad.

NIVEL DE CONOCIMIENTO	EDAD						TOTAL
	18-20 años		21-23 años		≥ 24 años		
	n	%	n	%	n	%	n
Bueno	2	40.00	41	59.42%	21	46.67%	64
Regular	3	60.00	25	36.23%	22	48.89%	50
Deficiente	0	0.00	3	4.35%	2	4.44%	5
	5	100.00	69	100.00%	45	100.00%	119

X² = 8.90 P = 0.2801

Fuente: Datos obtenidos por el investigador, 2022.

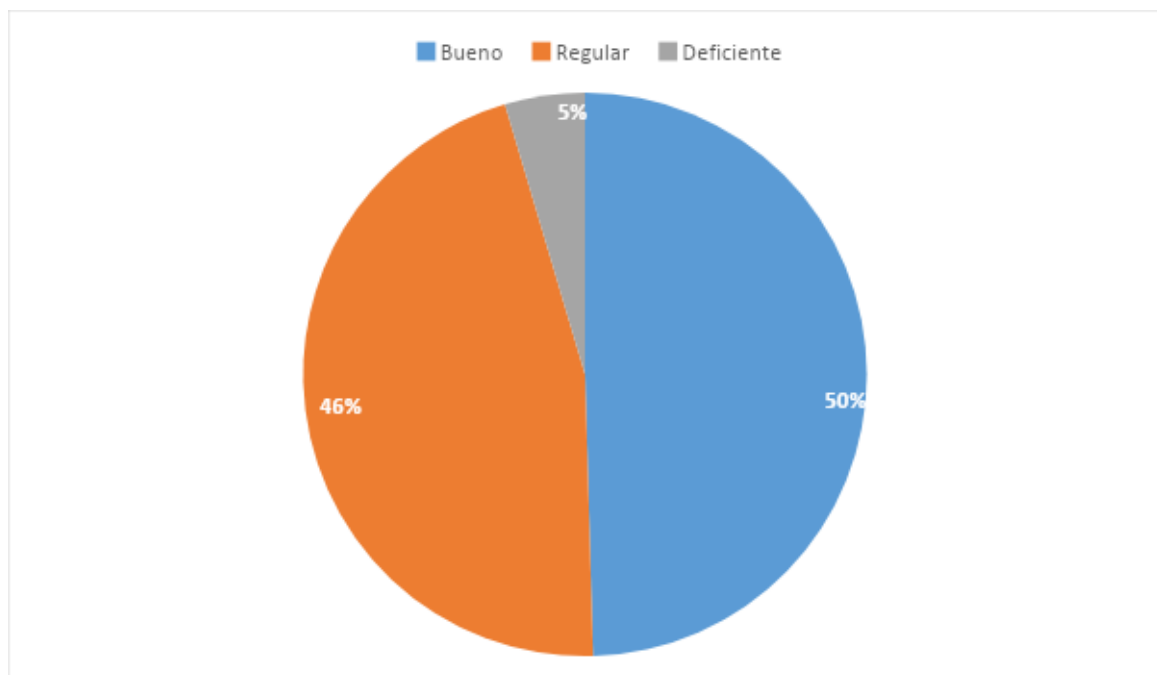
Gráfico 2. Nivel de conocimiento sobre lesiones orales en pacientes portadores de prótesis completa, Trujillo 2022, según edad.



Tabla 3. Nivel de conocimiento sobre lesiones orales en pacientes portadores de prótesis completa, Trujillo 2022, según género.

NIVEL DE CONOCIMIENTO	GÉNERO				TOTAL
	Femenino		Masculino		
	n	%	n	%	n
Bueno	48	55.17%	16	50.00%	64
Regular	35	40.23%	15	46.88%	50
Deficiente	4	4.60%	1	3.13%	5
	87	100.00%	32	100.00%	119

X² = 2.31 P = 0.383

Fuente: Datos obtenidos por el investigador, 2022.

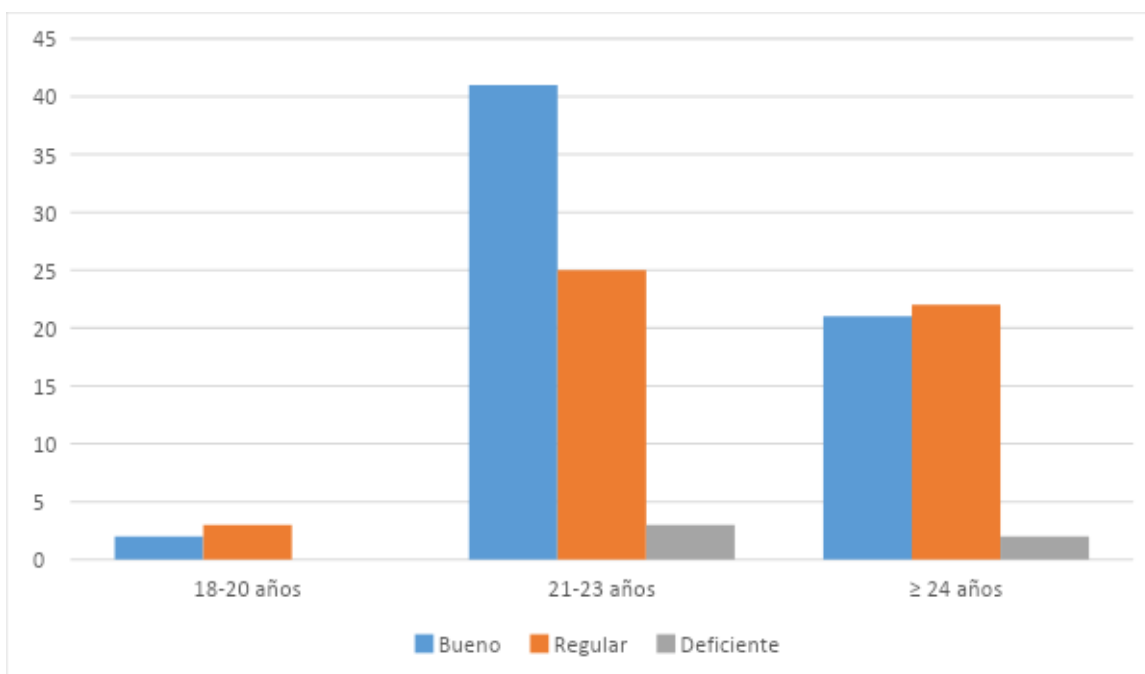
Gráfico 3. Nivel de conocimiento sobre lesiones orales en pacientes portadores de prótesis completa, Trujillo 2022, según género.



Tabla 4. Nivel de conocimiento sobre lesiones orales en pacientes portadores de prótesis completa, Trujillo 2022, según ciclo académico.

NIVEL DE CONOCIMIENTO	CICLO								TOTAL n
	7mo		8vo		9no		10mo		
	n	%	n	%	n	%	n	%	
Bueno	18	64.29%	13	40.63%	17	56.67%	16	55.17%	64
Regular	9	32.14%	18	56.25%	9	30.00%	12	41.38%	48
Deficiente	1	3.57%	1	3.13%	4	13.33%	1	3.45%	7
	28	100.00%	32	100.00%	30	100.00%	29	100.00%	119

$\chi^2 = 2.31$ $P = 0.03142$

Fuente: Datos obtenidos por el investigador, 2022.

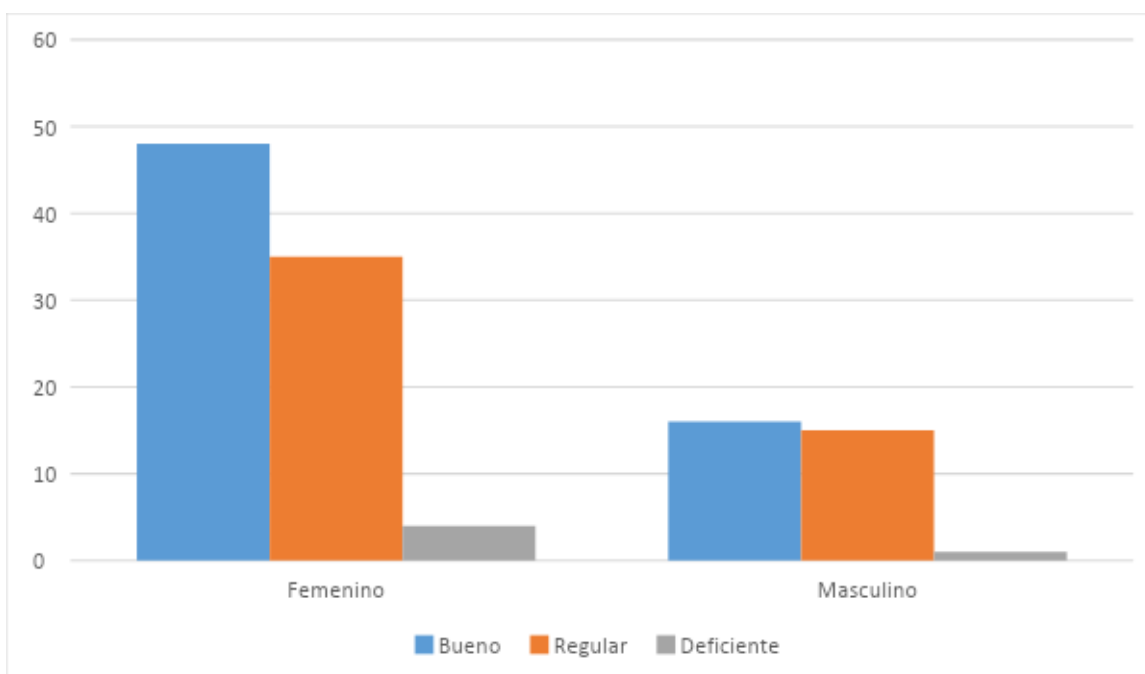
Gráfico 4. Nivel de conocimiento sobre lesiones orales en pacientes portadores de prótesis completa, Trujillo 2022, según ciclo académico.

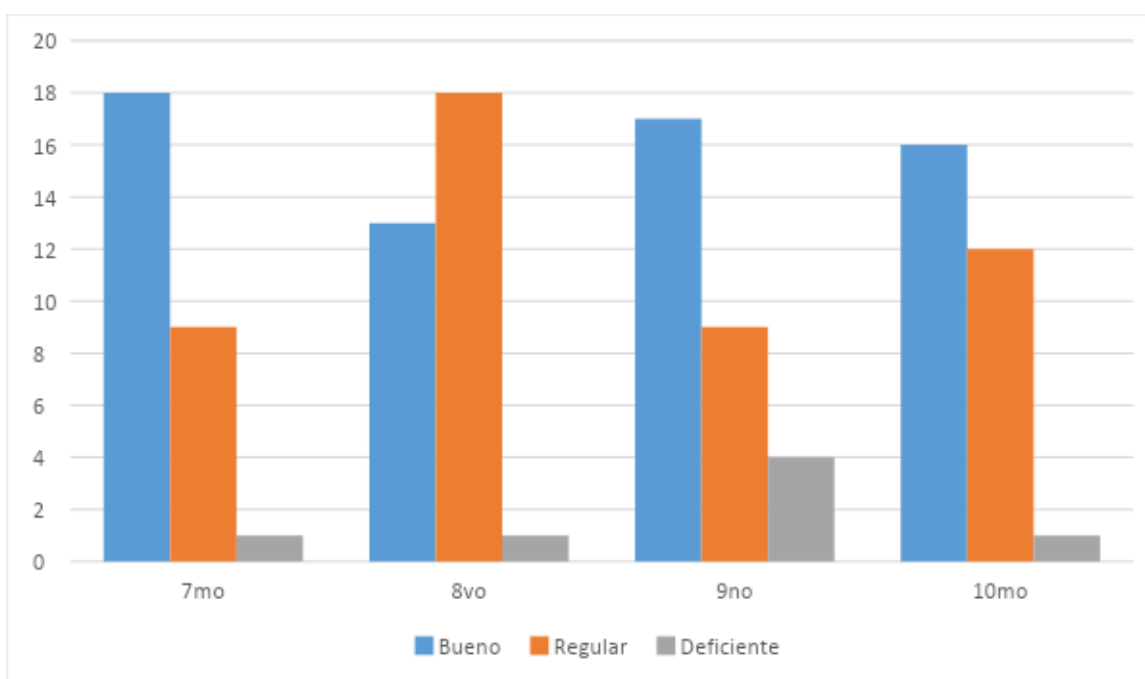

V. DISCUSIÓN DE LOS RESULTADOS

La evaluación a 119 alumnos mediante un cuestionario vía Google Forms abarcó desde el séptimo a décimo ciclo, mostrando una división según el género, 73.1% femenino y un 26.9 masculino.

El 57.3% tuvo buen nivel y el 42.02% el nivel regular. Este resultado tal vez se deba a que las lesiones orales en pacientes edéntulos se estudian de manera general en pregrado en el curso de diagnóstico, infectología y prótesis completa a diferencia del estudio a profundidad en la especialidad de patología maxilofacial y oral.

Los resultados encontrados según la edad muestran que el 59.42% de los alumnos en el rango de 21 a 23 años, tienen nivel de conocimiento bueno en comparación a los alumnos de 18 a 20 años y 24 años a más. Esta diferencia de conocimiento de los alumnos de 21 a 23 años, tal vez se deba a que están o ya cursaron las asignaturas de diagnóstico y prótesis completa, entonces ya tienen conocimiento de las lesiones.

No se muestran diferencias de conocimiento con respecto al género, sin embargo, la población masculina encuestada fue menor aun así tuvo similar nivel de conocimiento bueno que el de la población femenina.

La evaluación del nivel de conocimiento según semestre, evidenció que el 64.29% de alumnos que cursan el séptimo ciclo tienen nivel de conocimiento bueno seguidos del 56.67% de los alumnos de noveno y el 55.17% de estudiante de décimo ciclo. A diferencia del 56.25% de alumnos de octavo ciclo donde predominó el nivel de conocimiento regular. Esto puede suceder debido a que los alumnos de séptimo ciclo cursan la asignatura de diagnóstico estomatológico y prótesis completa donde se dictan temas relacionados al diagnóstico de patologías orales y evaluación del paciente edéntulo.

Es importante mencionar que este estudio es observacional, por lo tanto, está sujeto a sesgos de medición e información.

VI. CONCLUSIONES

- Los alumnos de estomatología poseen un nivel de conocimiento que oscila entre bueno y regular con respecto a la variable conocimiento.
- Los estudiantes en el rango de 21 a 23 años y 24 años a más presentan un nivel de conocimiento bueno.
- No se muestran diferencias de conocimiento en los hombres y mujeres evaluados.
- Según el ciclo académico, los estudiantes que cursan el séptimo, noveno y décimo ciclo mostraron dominio del conocimiento de las lesiones orales en pacientes portadores de prótesis completa.

VII. RECOMENDACIONES

- Utilizar los resultados de este estudio para reforzar las estrategias de aprendizaje de los estudiantes sobre las lesiones comunes en estos pacientes, además, brindar mayor información sobre estos temas en los cursos de pregrado como infectología estomatológica y clínica integral II.

VIII. REFERENCIAS BIBLIOGRÁFICAS

1. Bravo B. Prevalencia de edentulismo en la población adulta del Centro Poblado Cruz del Médano del Distrito de Mórrope - Lambayeque, 2017 [Tesis para obtener el título de cirujano dentista]. Pimentel Perú, Universidad Señor de Sipan; 2018 disponible en: <https://repositorio.uss.edu.pe/handle/20.500.12802/4469>
2. Melany R. Prevalencia de alteraciones bucales en el paciente edéntulo total y parcial atendido en la Clínica de Pregrado de la Facultad de Odontología de la Universidad Nacional Mayor de San Marcos del 2017 al 2019 [Tesis para obtener el título de cirujano dentista]. Lima, Perú, Universidad Nacional Mayor de San Marcos; 2023 disponible en: <https://cybertesis.unmsm.edu.pe/handle/20.500.12672/19873>
3. Anne C. Alves, Renata V. A. Cavalcanti, Patrícia S. Calderon, Leandro Pernambuco, João C. Alchieri. Quality of life related to complete denture. Scielo [INTERNET]. 2018. [Citado el 15 de octubre de 2020]; 31(2):91-96. Disponible en: <https://pubmed.ncbi.nlm.nih.gov/30383072/>
4. Rodríguez I, Forero D, Díaz Y, Mendoza L. PREVALENCE OF ORAL INJURIES ASSOCIATED WITH REMOVABLE DENTAL PROSTHESIS IN VILLAVICENCIO. Universidad Cooperativa de Colombia [INTERNET]. 2020. [Citado el 15 de octubre de 2020]. Disponible en: <https://repository.ucc.edu.co/bitstream/20.500.12494/32724/1/ARTICULO%20LESIONES%20ORALES%20%2015%2001%202021%20PDF.pdf>
5. GhiȚĂ E, Scriciu M, Mercuru V, Popescu M, Andrei C, Pitru A, y cols. Oral mucosa changes associated with wearing removable acrylic dentures. Curr Health Sci J. 2020;46(4):344–51.
6. Cruz D, Palacios A, Perdomo A, González D, Arencibia E. Causal factors on the development of oral lesions on the old adults. Univ Méd Pinareña [Internet]. 2020 [citado: 16 de noviembre de 2021] 16(2): e422. Disponible en: <http://www.revgaleno.sld.cu/index.php/ump/article/view/422>

7. León M, Gavilanes N, Mejía E. Lesiones de la mucosa oral asociadas al uso de prótesis odontológicas en pacientes edéntulos totales. *Dominio las Cienc.* 2019;5(1):603.
8. Rodríguez A, Espasandín G, Reyes V. Knowledge about risk factors of sub prosthesis stomatitis in rehabilitated patients with mucosoported prosthesis. *Revista de Ciencias Médicas de la Habana.* 2018;25(2):90-101.
9. Kinkela M, Simonic S, Prpic J, Paskovic I, Cabov T, Kovac Z, et al. Oral candidal colonization in patients with different prosthetic appliances. *J Fungi (Basel).* 2021;7(8):662.
10. Lazo R, Sariol D, Hernandez B, Puig E, Rodríguez M, Sanford M. The dental prosthesis as a risk factor for premalignant and malignant lesions in the oral cavity. *Sld.cu.* [citado el 15 de octubre de 2021]. Disponible en: http://scielo.sld.cu/scielo.php?script=sci_arttext&pid=S1025-02552019000400487
11. Morales Y, Meras T, Batista M. Lesiones paraprotéticas de tejidos blandos en pacientes portadores de prótesis total. *Scielo [INTERNET].* 2019. [Citado en 16 de octubre de 2021]. *Medicentro Electrónica vol.23 no.1.* Disponible en: http://scielo.sld.cu/scielo.php?script=sci_arttext&pid=S1029-30432019000100004
12. De Leon A, Guillemi I, De Oca T, Morales C, Pedraza D. Dental mucose lessions associated to dentures. *Elogim.com.* [citado el 16 de noviembre de 2021]. Disponible en: <https://webofscience.upao.elogim.com/wos/woscc/full-record/WOS:000466174000008>
13. Corona M, Duharte A, Navarro J, Ramón R, Díaz L. Factores locales y su relación con lesiones bucales en ancianos portadores de prótesis totales. *Sld.cu.* [citado el 16 de octubre de 2021]. Disponible en:

http://scielo.sld.cu/scielo.php?script=sci_arttext&pid=S1029-30192017000400005

14. Klotz L, Hassel A, Schröder J, Rammelsberg P, Zenthöfer A. Oral health-related quality of life and prosthetic status of nursing home residents with or without dementia. *Clin Interv Aging*. 2017; 12:659–65.
15. Rodrigues R, De Paula J, De Moraes M, Ferreira R, Gomes V. Impact of treatment with conventional complete dentures on (oral) health-related quality of life: A scoping review. *Int J Prosthodont*. 2019;32(3): 257–62.
16. Mousa M, Lynch E, Kielbassa A. Denture-related stomatitis in new complete denture wearers and its association with *Candida* species colonization: a prospective case-series. *Quintessence Int*. 2020;51(7): 554–65.
17. Quicha L. Asociación entre los factores de riesgo y lesiones bucales en pacientes portadores de prótesis dental total [Tesis de para optar por el título de cirujano dentista]. Lugar de publicación: UNIVERSIDAD INCA GARCILASO DE LA VEGA; 2017.
18. De Jesús I, Pérez O, Nápoles I, Sarduy D. Lesiones de la mucosa bucal asociadas al uso de prótesis totales en pacientes geriatras. *Arch méd Camagüey*. 2016;20(2):158–66.
19. Ogunrinde T, Olawale O. The prevalence of denture related mucosa lesions among patients managed in a Nigerian teaching hospital. *Pan Afr Med J*. 2020;37:358. Disponible en:
<https://www.ncbi.nlm.nih.gov/pmc/articles/PMC7992417/>
20. González J. Levels of knowledge. The Aleph in curricular innovation [INTERNET]. 2014 [Citado el 13 de octubre de 2020]; vol.14 no.65. Disponible en:
http://www.scielo.org.mx/scielo.php?script=sci_arttext&pid=S1665-26732014000200009

21. ASMAT A, ALVARADO G. Creencias populares sobre la salud oral de embarazadas atendidas en dos hospitales peruanos. *Int. J. Odontostomat.*, 13(4):486-492, 2019.
22. REAL ACADEMIA ESPAÑOLA: Diccionario de la lengua española, 23.^a ed., [versión 23.4 en línea]. < <https://dle.rae.es/edad>> [citado 12 de octubre de 2020].
23. REAL ACADEMIA ESPAÑOLA: Diccionario de la lengua española, 12.^a ed., [versión 23.4 en línea]. < <https://dle.rae.es/g%C3%A9nero> > [citado 24 de octubre de 2020].
24. REAL ACADEMIA ESPAÑOLA: Diccionario de la lengua española, 23.^a ed., [versión 23.4 en línea]. < <https://dle.rae.es/ciclo>> [citado 12 de octubre de 2020].
25. Rocafuerte Acurio MA. Fibroma traumático en cavidad oral – una revisión. *KIRU*. 2019; 16(1): 41-46. Disponible en: <https://doi.org/10.24265/kiru2019.v16n1.07>
26. Gardenia M. Nivel de conocimiento sobre ergonomía dental en odontólogos de Trujillo, 2021. [Tesis para obtener el título de cirujano dentista]. Trujillo Perú, Universidad Privada Antenor Orrego; 2023 disponible en: <https://hdl.handle.net/20.500.12759/10876>

IX. ANEXOS

ANEXOS

Anexo N 01: INSTRUMENTO DE RECOLECCIÓN DE DATOS

**“NIVEL DE CONOCIMIENTO SOBRE LESIONES ORALES EN PACIENTES
PORTADORES DE PRÓTESIS COMPLETA EN ALUMNOS DE
ESTOMATOLOGÍA, TRUJILLO 2022”**

DATOS GENERALES:

Fecha:

•Sexo

Femenino

Masculino

•ID del estudiante:

•Ciclo del estudiante:

<input type="checkbox"/>	Séptimo
<input type="checkbox"/>	Octavo
<input type="checkbox"/>	Noveno
<input type="checkbox"/>	Décimo

CUESTIONARIO

1. Lesión que consiste en la pérdida de sustancia, generalmente afecta a todo el espesor del epitelio, suelen ser bastante dolorosas. Los factores de riesgo relacionados con esta lesión pueden ser el estrés, el trauma causado por desajustes en la prótesis o la dieta. La respuesta correcta es:
 - Estomatitis subprotésica
 - Leucoplasia
 - **Úlceras traumáticas**

2. Enfermedad micótica, presente en pacientes inmunosuprimidos y de edad avanzada. El signo más típico consiste en la presencia de una placa blanda, entre blanca y amarillenta, las zonas subyacentes a las placas suelen mostrar inicialmente signos inflamatorios. Marque la opción correcta:
 - **Candidiasis**
 - Blastomycosis
 - Histoplasmosis

3. Inflamación crónica de la mucosa oral, se presenta eritematosa y atrófica en la zona donde se apoya la base de la prótesis completa.
 - **Estomatitis subprotésica**
 - Candidiasis
 - Leucoplasia

4. Inflamación localizada, presenta signos inflamatorios mínimos, que se manifiestan con un punteado rojizo sobre la mucosa. Según la clasificación de Newton sobre la estomatitis protésica que tipo sería:
 - **Estomatitis subprotésica tipo I**
 - Estomatitis subprotésica tipo II
 - Estomatitis subprotésica tipo III

5. Lesión oral de inflamación intensa, que presenta hiperemia de la mucosa con un aspecto nodular en el área recubierta por la prótesis. Según la clasificación de Newton sobre la estomatitis protésica que tipo sería:
- Estomatitis subprotésica tipo I
 - Estomatitis subprotésica tipo II
 - Estomatitis subprotésica tipo III
6. Inflamación difusa con enrojecimiento general de la mucosa que aparece hiperémica, lisa, atrófica, en toda el área cubierta por la prótesis. Según la clasificación de Newton sobre la estomatitis protésica que tipo sería:
- Estomatitis subprotésica tipo I
 - Estomatitis subprotésica tipo II
 - Estomatitis subprotésica tipo III
7. Es una hiperplasia fibrosa focal reactiva causada por el traumatismo crónico por prótesis mal adaptadas. Se caracteriza por ser única, elevada, papular o tumoral, la coloración es similar a la mucosa circundante, por la irritación continua de la superficie puede ser de color blanquecino: La opción correcta es:
- Afta
 - Fibroma traumático
 - Carcinoma epidermoide
8. Lesión de tipo inflamatoria de crecimiento lento, tamaño variable y generalmente asintomático. Presentan un crecimiento en forma de pliegues únicos o múltiples, los cuales pueden permanecer bajo la prótesis o "cabalgando" sobre sus bordes. Se refiere a:
- Hiperplasia fibrosa inflamatoria
 - Estomatitis subprotésica tipo II
 - Leucoplasia

9. Lesión oral que se presenta en la mucosa del paladar duro y se caracteriza por ser nódulos aframbuesados, eritematosos e hiperplásicos, situados bajo la base de una prótesis total muy antigua y mal ajustada. Marque la opción correcta:
- Fibroma
 - Hiperplasia papilar inflamatoria
 - Épulis fisurado
10. Lesión encontrada en la comisura de los labios producida por la disminución vertical oclusiva, puede deberse a la reducción de altura de los dientes artificiales
- Queilitis angular
 - Fibroma traumático
 - Hiperplasia fibromatosa
11. Lesión poco frecuente producida por la presencia de monómero residual de acrílico. Se caracteriza por la presencia de edema, eritema y tumoración, presentando sensación de quemazón, sensibilidad al tacto y cambios de temperatura.
- Estomatitis subprotésica
 - Queilitis angular
 - Estomatitis de contacto
12. Lesiones blancas friccionales, no se desprenden al raspado, son asintomáticas. Resultado de la reacción protectora de la mucosa provocada por el trauma continuado. La opción correcta es:
- Hiperqueratosis friccional
 - Candidiasis
 - Hiperplasia fibromatosa
13. ¿Cuál es la lesión más frecuente en pacientes portadores de prótesis completa?
- Úlceras
 - Estomatitis subprotésica
 - Candidiasis

Anexo N° 2: VALIDACIÓN DE CONTENIDO V de AIKEN

	REDACCIÓN																				CONTENIDO																			
	ÍTEMS																				ÍTEMS																			
JUEZ	1	2	3	4	5	6	7	8	9	10	11	12	13	14	15	16	17	18	19	20	1	2	3	4	5	6	7	8	9	11	12	13	14	15	16	17	18	19	20	
1	1	1	1	1	1	1	1	1	1	1	1	1	1	1	1	1	1	1	1	1	1	1	1	1	1	1	1	1	1	1	1	1	1	1	1	1	1	1	1	
2	1	1	1	1	1	1	1	1	1	1	1	1	1	1	1	1	1	1	1	1	1	1	1	1	1	1	1	1	1	1	1	1	1	1	1	1	1	1	1	
3	1	1	1	1	1	1	1	1	1	1	1	1	1	1	1	1	1	1	1	1	1	1	1	1	1	1	1	1	1	1	1	1	1	1	1	1	1	1	1	
4	1	1	1	1	1	1	1	1	1	1	1	1	1	1	1	1	1	1	1	1	1	1	1	1	1	1	1	1	1	1	1	1	1	1	1	1	1	1	1	
5	1	1	1	1	1	1	1	1	1	1	1	1	1	1	1	1	1	1	1	1	1	1	1	1	1	1	1	1	1	1	1	1	1	1	1	1	1	1	1	
6	1	1	1	1	1	1	1	1	1	1	1	1	1	1	1	1	1	1	1	1	1	1	1	1	1	1	1	1	1	1	1	1	1	1	1	1	1	1	1	
7	1	1	1	1	1	1	1	1	1	1	1	1	1	1	1	1	1	1	1	1	1	1	1	1	1	1	1	1	1	1	1	1	1	1	1	1	1	1	1	
8	1	1	1	1	1	1	1	1	1	1	1	1	1	1	1	1	1	1	1	1	1	1	1	1	1	1	1	1	1	1	1	1	1	1	1	1	1	1	1	
TOTAL	1	1	1	1	1	1	1	1	1	1	1	1	1	1	1	1	1	1	1	1	1	1	1	1	1	1	1	1	1	1	1	1	1	1	1	1	1	1		
V DE AIKEN	1																				1																			

	CONGRUENCIA																				PERTINENCIA																			
	ÍTEMS																				ÍTEMS																			
JUEZ	1	2	3	4	5	6	7	8	9	11	12	13	14	15	16	17	18	19	20	1	2	3	4	5	6	7	8	9	11	12	13	14	15	16	17	18	19	20		
1	1	1	1	1	1	1	1	1	1	1	1	1	1	1	1	1	1	1	1	1	1	1	1	1	1	1	1	1	1	1	1	1	1	1	1	1	1	1		
2	1	1	1	1	1	1	1	1	1	1	1	1	1	1	1	1	1	1	1	1	1	1	1	1	1	1	1	1	1	1	1	1	1	1	1	1	1	1		
3	1	1	1	1	1	1	1	1	1	1	1	1	1	1	1	1	1	1	1	1	1	1	1	1	1	1	1	1	1	1	1	1	1	1	1	1	1	1		
4	1	1	1	1	1	1	1	1	1	1	1	1	1	1	1	1	1	1	1	1	1	1	1	1	1	1	1	1	1	1	1	1	1	1	1	1	1	1		
5	1	1	1	1	1	1	1	1	1	1	1	1	1	1	1	1	1	1	1	1	1	1	1	1	1	1	1	1	1	1	1	1	1	1	1	1	1	1		
6	1	1	1	1	1	1	1	1	1	1	1	1	1	1	1	1	1	1	1	1	1	1	1	1	1	1	1	1	1	1	1	1	1	1	1	1	1	1		
7	1	1	1	1	1	1	1	1	1	1	1	1	1	1	1	1	1	1	1	1	1	1	1	1	1	1	1	1	1	1	1	1	1	1	1	1	1	1		
8	1	1	1	1	1	1	1	1	1	1	1	1	1	1	1	1	1	1	0	1	1	1	1	1	1	1	1	1	1	1	1	1	1	1	1	1	1	1		
TOTAL	1	1	1	1	1	1	1	1	1	1	1	1	1	1	1	1	1	1	1	1	1	1	1	1	1	1	1	1	1	1	1	1	1	1	1	1	1			
V DE AIKEN	1																				1																			

AIKEN TOTAL = 1

La V de Aiken es un coeficiente que puede tomar valores en el rango de $00 \leq V \leq 1$. Si $V = 0$

Hay desacuerdo total con los ítems

Si $V=1$ Hay acuerdo total con todos los ítems.

Conclusión:

Siendo el coeficiente V de Aiken total **1**, el contenido del instrumento se interpreta como **válido**

JUICIO DE EXPERTO SOBRE LA VALIDACIÓN DEL CUESTIONARIO

NOMBRE	FIRMA	OPINIÓN
1. ANA CECILIA ANTICONA LUNA VICTORIA		FAVORABLE
2. NANCY PATRICIA PALACIOS VÁSQUEZ	 CD. Nancy Palacios Vásquez C.O.P. 12792 - R.N.E. 038	FAVORABLE
3. JORGE LUIS HUARCAYA LÓPEZ	 CD. Jorge Huarcaya López C.O.P. 10199 - R.N.E. 1270	FAVORABLE
4. VÍCTOR EDUARDO LLANOS VERA	 NOMBRE: Víctor E. Llanos Vera ID: 000055610	FAVORABLE
5. JUAN ALBERTO SANCHEZ HARO	 JUAN SANCHEZ HARO Cirujía Oral y Maxilofacial C.O.P. 4571 / R.N.E. 0644	FAVORABLE
6. CÉSAR MIGUEL CABRERA MÉNDEZ	 C. D. César Miguel Cabrera Méndez 1973-02-14-83	FAVORABLE
7. LIZETH SIANCAS PEREYRA	 CD. Lizeth Siancas Pereyra CIRUJANO DENTISTA C.P. 31780	FAVORABLE
8. CÉSAR MIGUEL CABRERA MÉNDEZ	 Dr. Leonardo Oblitas Salazar Cirujano Dentista C.O.P. 31426	FAVORABLE

JUICIO DE EXPERTO SOBRE LA VALIDACIÓN DEL CUESTIONARIO

INSTRUCCIONES

Coloque en cada casilla un aspa correspondiente al aspecto cualitativo que cumple cada ítem y alternativa de respuesta, según los criterios que a continuación se detallan las categorías a evaluar son: Redacción, contenido, congruencia y pertinencia. En la casilla de Observaciones puede sugerir el cambio de acuerdo a su criterio.

Pregunta	Redacción		Contenido		Congruencia		Pertinencia		Observaciones
	SI	NO	SI	NO	SI	NO	SI	NO	
1	X		X		X		X		
2	X		X		X		X		
3	X		X		X		X		
4	X		X		X		X		
5	X		X		X		X		
6	X		X		X		X		
7	X		X		X		X		
8	X		X		X		X		
9	X		X		X		X		
10	X		X		X		X		
11	X		X		X		X		
12	X		X		X		X		
13	X		X		X		X		

NOMBRE DE EXPERTO: Ana Cecilia Anticona Luna Victoria

GRADO ACADEMICO: Maestría en Didáctica superior y Especialidad en Rehabilitación oral

FIRMA Y SELLO:



CONSTANCIA DE VALIDACIÓN

YO, Ana Cecilia Anticona Luna Victoria, identificado con DNI 40086094, de profesión CIRUJANO DENTISTA, con el grado de Maestría en Didáctica Superior y Especialidad en Rehabilitación oral, ejerciendo actualmente como DOCENTE, en la Institución UNIVERSIDAD PRIVADA ANTENOR ORREGO.

Por medio de la presente hago constar que he revisado con fines de Validación del instrumento (cuestionario virtual), a los efectos de su aplicación a los ESTUDIANTES DE ESTOMATOLOGÍA DE LA UNIVERSIDAD PRIVADA ANTENOR ORREGO SOBRE LESIONES ORALES EN PACIENTES PORTADORES DE PRÓTESIS COMPLETA, que (pertenece o labora) al estudiante de Estomatología, ARNOLD JOHN CASTILLO NOLE.

Luego de haber realizado las observaciones pertinentes, puedo formular las siguientes apreciaciones.

	DEFICIENTE	ACEPTABLE	BUENO	EXCELENTE
Congruencia de ítems		X		
Amplitud del contenido		X		
Redacción de los ítems		X		
Claridad y precisión		X		
Pertinencia		X		

Trujillo, 30 DE NOVIEMBRE 2021



FIRMA
DNI 4008609

Activar Window
Ve a Configuración

JUICIO DE EXPERTO SOBRE LA VALIDACIÓN DEL CUESTIONARIO

INSTRUCCIONES

Coloque en cada casilla un aspa correspondiente al aspecto cualitativo que cumple cada ítem y alternativa de respuesta, según los criterios que a continuación se detallan las categorías a evaluar son: Redacción, contenido, congruencia y pertinencia. En la casilla de Observaciones puede sugerir el cambio de acuerdo a su criterio.

Pregunta	Redacción		Contenido		Congruencia		Pertinencia		Observaciones
	SI	NO	SI	NO	SI	NO	SI	NO	
1	X		X		X		X		
2	X		X		X		X		
3	X		X		X		X		
4	X		X		X		X		
5	X		X		X		X		
6	X		X		X		X		
7	X		X		X		X		
8	X		X		X		X		
9	X		X		X		X		
10	X		X		X		X		
11	X		X		X		X		
12	X		X		X		X		
13	X		X		X		X		

NOMBRE DE EXPERTO: Nancy Patricia Palacios Vásquez

GRADO ACADEMICO: Maestra en estomatología

FIRMA Y SELLO:



CD. Nancy Patricia Palacios Vásquez
C. O. P. 12792 - R. N. S. 1058

CONSTANCIA DE VALIDACIÓN

YO, Nancy Patricia Palacios Vásquez, identificado con DNI 18161055, de profesión CIRUJANO DENTISTA, con el grado de Maestra en estomatología, ejerciendo actualmente como DOCENTE, en la Institución UNIVERSIDAD PRIVADA ANTENOR ORREGO.

Por medio de la presente hago constar que he revisado con fines de Validación del instrumento (cuestionario virtual), a los efectos de su aplicación a los ESTUDIANTES DE ESTOMATOLOGÍA DE LA UNIVERSIDAD PRIVADA ANTENOR ORREGO SOBRE LESIONES ORALES EN PACIENTES PORTADORES DE PRÓTESIS COMPLETA, que (pertenece o labora) al estudiante de Estomatología, ARNOLD JOHN CASTILLO NOLE.

Luego de haber realizado las observaciones pertinentes, puedo formular las siguientes apreciaciones.

	DEFICIENTE	ACEPTABLE	BUENO	EXCELENTE
Congruencia de ítems			X	
Amplitud del contenido			X	
Redacción de los ítems			X	
Claridad y precisión			X	
Pertinencia			X	

Trujillo, 30 DE NOVIEMBRE 2021



FIRMA
CD. Nancy Patricia Palacios Vásquez
C. O. P. 12792 - R. N. S. 1058

Activar Window
Ve a Configuración

JUICIO DE EXPERTO SOBRE LA VALIDACIÓN DEL CUESTIONARIO

INSTRUCCIONES

Coloque en cada casilla un aspa correspondiente al aspecto cualitativo que cumple cada ítem y alternativa de respuesta, según los criterios que a continuación se detallan las categorías a evaluar son: Redacción, contenido, congruencia y pertinencia. En la casilla de Observaciones puede sugerir el cambio de acuerdo a su criterio.

Pregunta	Redacción		Contenido		Congruencia		Pertinencia		Observaciones
	SI	NO	SI	NO	SI	NO	SI	NO	
1	X		X		X		X		
2	X		X		X		X		
3	X		X		X		X		
4	X		X		X		X		
5	X		X		X		X		
6	X		X		X		X		
7	X		X		X		X		
8	X		X		X		X		
9	X		X		X		X		
10	X		X		X		X		
11	X		X		X		X		
12	X		X		X		X		
13	X		X		X		X		

NOMBRE DE EXPERTO: JORGE LUIS HUARCAYA LOPEZ

GRADO ACADÉMICO: MAGÍSTER

FIRMA Y SELLO:



CE. Jorge Huarcaya Lopez
#200-019999-1079

CONSTANCIA DE VALIDACIÓN

YO, JORGE LUIS HUARCAYA LÓPEZ, identificado con DNI 21546829, de profesión CIRUJANO DENTISTA, con el grado de MAGÍSTER, ejerciendo actualmente como DOCENTE UNIVERSITARIO, en la Institución UNIVERSIDAD PRIVADA ANTONOR ORREGO.

Por medio de la presente hago constar que he revisado con fines de Validación del instrumento (cuestionario virtual), a los efectos de su aplicación a los ESTUDIANTES DE ESTOMATOLOGÍA DE LA UNIVERSIDAD PRIVADA ANTONOR ORREGO SOBRE LESIONES ORALES EN PACIENTES PORTADORES DE PRÓTESIS COMPLETA, que (pertenece o labora) al estudiante de Estomatología, ARNOLD JOHN CASTILLO NOLE.

Luego de haber realizado las observaciones pertinentes, puedo formular las siguientes apreciaciones.

	DEFICIENTE	ACEPTABLE	BUENO	EXCELENTE
Congruencia de ítems		X		
Amplitud del contenido			X	
Redacción de los ítems			X	
Claridad y precisión			X	
Pertinencia			X	

Trujillo, 30 DE NOVIEMBRE 2021



CE. Jorge Huarcaya Lopez
#200-019999-1079

FIRMA

Activar Windk
Ve a Configuració

JUICIO DE EXPERTO SOBRE LA VALIDACIÓN DEL CUESTIONARIO

INSTRUCCIONES

Coloque en cada casilla un aspa correspondiente al aspecto cualitativo que cumple cada ítem y alternativa de respuesta, según los criterios que a continuación se detallan las categorías a evaluar son: Redacción, contenido, congruencia y pertinencia. En la casilla de Observaciones puede sugerir el cambio de acuerdo a su criterio.

Pregunta	Redacción		Contenido		Congruencia		Pertinencia		Observaciones
	SI	NO	SI	NO	SI	NO	SI	NO	
1	X		X		X		X		
2	X		X		X		X		
3	X		X		X		X		
4	X		X		X		X		
5	X		X		X		X		
6	X		X		X		X		
7	X		X		X		X		
8	X		X		X		X		
9	X		X		X		X		
10	X		X		X		X		
11	X		X		X		X		
12	X		X		X		X		
13	X		X		X		X		

NOMBRE DE EXPERTO: Víctor Eduardo Llanos Vera

GRADO ACADÉMICO: MAESTRO

FIRMA Y SELLO:



NOMBRE: Víctor E. Llanos Vera
ID: 00005619

CONSTANCIA DE VALIDACIÓN

YO, Víctor Eduardo Llanos Vera, identificado con DNI 18148850, de profesión CIRUJANO DENTISTA, con el grado de MAESTRO, ejerciendo actualmente como DOCENTE, en la Institución UNIVERSIDAD PRIVADA ANTONOR ORREGO.

Por medio de la presente hago constar que he revisado con fines de Validación del instrumento (cuestionario virtual), a los efectos de su aplicación a los ESTUDIANTES DE ESTOMATOLOGÍA DE LA UNIVERSIDAD PRIVADA ANTONOR ORREGO SOBRE LESIONES ORALES EN PACIENTES PORTADORES DE PRÓTESIS COMPLETA, que (pertenece o labora) al estudiante de Estomatología, ARNOLD JOHN CASTILLO NOLE.

Luego de haber realizado las observaciones pertinentes, puedo formular las siguientes apreciaciones.

	DEFICIENTE	ACEPTABLE	BUENO	EXCELENTE
Congruencia de ítems		X		
Amplitud del contenido			X	
Redacción de los ítems			X	
Claridad y precisión			X	
Pertinencia			X	

Trujillo, 30 DE NOVIEMBRE 2021



NOMBRE: Víctor E. Llanos Vera
ID: 00005619

FIRMA

Activar Window
Ve a Configuración

JUICIO DE EXPERTO SOBRE LA VALIDACIÓN DEL CUESTIONARIO

INSTRUCCIONES

Coloque en cada casilla un aspa correspondiente al aspecto cualitativo que cumple cada ítem y alternativa de respuesta, según los criterios que a continuación se detallan las categorías a evaluar son: Redacción, contenido, congruencia y pertinencia. En la casilla de Observaciones puede sugerir el cambio de acuerdo a su criterio.

Pregunta	Redacción		Contenido		Congruencia		Pertinencia		Observaciones
	SI	NO	SI	NO	SI	NO	SI	NO	
1	X		X		X		X		
2	X		X		X		X		
3	X		X		X		X		
4	X		X		X		X		
5	X		X		X		X		
6	X		X		X		X		
7	X		X		X		X		
8	X		X		X		X		
9	X		X		X		X		
10	X		X		X		X		
11	X		X		X		X		
12	X		X		X		X		
13	X		X		X		X		

NOMBRE DE EXPERTO: JUAN ALBERTO SANCHEZ HARO

GRADO ACADEMICO: BACHILLER EN ODONTOLOGIA

FIRMA Y SELLO:



JUAN ALBERTO SANCHEZ HARO
CIRUJANO DENTISTA
C.O.P. 41111995 0004

CONSTANCIA DE VALIDACIÓN

YO, JUAN ALBERTO SANCHEZ HARO, identificado con DNI 07922681, de profesión CIRUJANO DENTISTA, con el grado de Bachiller en Odontología, ejerciendo actualmente como DOCENTE, en la Institución UNFV.

Por medio de la presente hago constar que he revisado con fines de Validación del instrumento (cuestionario virtual), a los efectos de su aplicación a los ESTUDIANTES DE ESTOMATOLOGIA DE LA UNIVERSIDAD PRIVADA ANTENOR ORREGO SOBRE LESIONES ORALES EN PACIENTES PORTADORES DE PRÓTESIS COMPLETA, que (pertenece o labora) al estudiante de Estomatología, ARNOLD JOHN CASTILLO NOLE.

Luego de haber realizado las observaciones pertinentes, puedo formular las siguientes apreciaciones.

	DEFICIENTE	ACEPTABLE	BUENO	EXCELENTE
Congruencia de ítems		X		
Amplitud del contenido		X		
Redacción de los ítems		X		
Claridad y precisión		X		
Pertinencia		X		

Trujillo, 30 DE NOVIEMBRE 2021



JUAN ALBERTO SANCHEZ HARO
CIRUJANO DENTISTA
C.O.P. 41111995 0004

FIRMA

Activar Windo
Ve a Configuración

JUICIO DE EXPERTO SOBRE LA VALIDACIÓN DEL CUESTIONARIO

INSTRUCCIONES

Coloque en cada casilla un aspa correspondiente al aspecto cualitativo que cumple cada ítem y alternativa de respuesta, según los criterios que a continuación se detallan las categorías a evaluar son: Redacción, contenido, congruencia y pertinencia. En la casilla de Observaciones puede sugerir el cambio de acuerdo a su criterio.

Pregunta	Redacción		Contenido		Congruencia		Pertinencia		Observaciones
	SI	NO	SI	NO	SI	NO	SI	NO	
1	X		X		X		X		
2	X		X		X		X		
3	X		X		X		X		
4	X		X		X		X		
5	X		X		X		X		
6	X		X		X		X		
7	X		X		X		X		
8	X		X		X		X		
9	X		X		X		X		
10	X		X		X		X		
11	X		X		X		X		
12	X		X		X		X		
13	X		X		X		X		

NOMBRE DE EXPERTO: César Miguel Cabrera Méndez

GRADO ACADEMICO: MAESTRO

FIRMA Y SELLO:



C. D. César Miguel
Cabrera Méndez

CONSTANCIA DE VALIDACIÓN

YO, César Miguel Cabrera Méndez, identificado con DNI 42007629, de profesión CIRUJANO DENTISTA, con el grado de MAGISTER, ejerciendo actualmente como Asistencial, en la Institución MINSA.

Por medio de la presente hago constar que he revisado con fines de Validación del instrumento (cuestionario virtual), a los efectos de su aplicación a los ESTUDIANTES DE ESTOMATOLOGIA DE LA UNIVERSIDAD PRIVADA ANTENOR ORREGO SOBRE LESIONES ORALES EN PACIENTES PORTADORES DE PRÓTESIS COMPLETA, que (pertenece o labora) al estudiante de Estomatología, ARNOLD JOHN CASTILLO NOLE.

Luego de haber realizado las observaciones pertinentes, puedo formular las siguientes apreciaciones.

	DEFICIENTE	ACEPTABLE	BUENO	EXCELENTE
Congruencia de ítems		X		
Amplitud del contenido		X		
Redacción de los ítems		X		
Claridad y precisión		X		
Pertinencia		X		

Trujillo, 30 DE NOVIEMBRE 2021



C. D. César Miguel
Cabrera Méndez

FIRMA

Activar Windo
Ve a Configuración

JUICIO DE EXPERTO SOBRE LA VALIDACIÓN DEL CUESTIONARIO

INSTRUCCIONES

Coloque en cada casilla un aspa correspondiente al aspecto cualitativo que cumple cada ítem y alternativa de respuesta, según los criterios que a continuación se detallan las categorías a evaluar son: Redacción, contenido, congruencia y pertinencia. En la casilla de Observaciones puede sugerir el cambio de acuerdo a su criterio.

Pregunta	Redacción		Contenido		Congruencia		Pertinencia		Observaciones
	SI	NO	SI	NO	SI	NO	SI	NO	
1	X		X		X		X		
2	X		X		X		X		
3	X		X		X		X		
4	X		X		X		X		
5	X		X		X		X		
6	X		X		X		X		
7	X		X		X		X		
8	X		X		X		X		
9	X		X		X		X		
10	X		X		X		X		
11	X		X		X		X		
12	X		X		X		X		
13	X		X		X		X		

NOMBRE DE EXPERTO: LIZETH SIANCAS PEREYRA

GRADO ACADEMICO: CIRUJANO DENTISTA

FIRMA Y SELLO:



CONSTANCIA DE VALIDACIÓN

YO, LIZETH SIANCAS PEREYRA, identificado con DNI 70816909, de profesión CIRUJANO DENTISTA, con el grado de MAGISTER, ejerciendo actualmente como ODONTOLOGO, en la Institución CLINICA UNIÓN.

Por medio de la presente hago constar que he revisado con fines de Validación del instrumento (cuestionario virtual), a los efectos de su aplicación a los ESTUDIANTES DE ESTOMATOLOGÍA DE LA UNIVERSIDAD PRIVADA ANTENOR ORREGO SOBRE LESIONES ORALES EN PACIENTES PORTADORES DE PRÓTESIS COMPLETA, que (pertenece o labora) al estudiante de Estomatología, ARNOLD JOHN CASTILLO NOLE.

Luego de haber realizado las observaciones pertinentes, puedo formular las siguientes apreciaciones.

	DEFICIENTE	ACEPTABLE	BUENO	EXCELENTE
Congruencia de ítems		X		
Amplitud del contenido		X		
Redacción de los ítems		X		
Claridad y precisión		X		
Pertinencia		X		

Trujillo, 30 DE NOVIEMBRE 2021



Activar Window
Ve a Configuración

JUICIO DE EXPERTO SOBRE LA VALIDACIÓN DEL CUESTIONARIO

INSTRUCCIONES

Coloque en cada casilla un aspa correspondiente al aspecto cualitativo que cumple cada ítem y alternativa de respuesta, según los criterios que a continuación se detallan las categorías a evaluar son: Redacción, contenido, congruencia y pertinencia. En la casilla de Observaciones puede sugerir el cambio de acuerdo a su criterio.

Pregunta	Redacción		Contenido		Congruencia		Pertinencia		Observaciones
	SI	NO	SI	NO	SI	NO	SI	NO	
1	X		X		X		X		
2	X		X		X		X		
3	X		X		X		X		
4	X		X		X		X		
5	X		X		X		X		
6	X		X		X		X		
7	X		X		X		X		
8	X		X		X		X		
9	X		X		X		X		
10	X		X		X		X		
11	X		X		X		X		
12	X		X		X		X		
13	X		X		X		X		

NOMBRE DE EXPERTO: César Miguel Cabrera Méndez

GRADO ACADEMICO: MAESTRO

FIRMA Y SELLO:



CONSTANCIA DE VALIDACIÓN

YO, Jayden Leonardo Oblitas Salazar, identificado con DNI 46721949, de profesión CIRUJANO DENTISTA, con el grado de MAGISTER, ejerciendo actualmente como ODONTOLOGO, en la Institución CLINICA UNIÓN.

Por medio de la presente hago constar que he revisado con fines de Validación del instrumento (cuestionario virtual), a los efectos de su aplicación a los ESTUDIANTES DE ESTOMATOLOGÍA DE LA UNIVERSIDAD PRIVADA ANTENOR ORREGO SOBRE LESIONES ORALES EN PACIENTES PORTADORES DE PRÓTESIS COMPLETA, que (pertenece o labora) al estudiante de Estomatología, ARNOLD JOHN CASTILLO NOLE.

Luego de haber realizado las observaciones pertinentes, puedo formular las siguientes apreciaciones.

	DEFICIENTE	ACEPTABLE	BUENO	EXCELENTE
Congruencia de ítems		X		
Amplitud del contenido		X		
Redacción de los ítems		X		
Claridad y precisión		X		
Pertinencia		X		

Trujillo, 30 DE NOVIEMBRE 2021



Activar Wind
Ve a Configuración

Anexo N° 3: CONFIABILIDAD DEL INSTRUMENTO

CONFIABILIDAD DEL INSTRUMENTO 2– Coeficiente Alfa de Cronbach 03-12-2021

Participante	ÍTEMS													SUMA
	1	2	3	4	5	6	7	8	9	10	11	12	13	
1	0	1	1	1	0	0	0	1	0	1	0	0	0	5
2	0	1	1	0	0	0	1	0	0	1	1	0	1	6
3	1	1	1	1	1	1	0	0	0	1	1	1	1	10
4	1	1	1	0	0	1	1	1	0	1	1	1	1	10
5	1	1	1	1	0	0	1	1	0	1	1	1	1	10
6	1	1	1	1	1	1	1	0	1	1	1	1	1	12
7	0	1	1	1	0	0	1	0	1	1	1	1	1	9
8	1	1	1	1	0	0	0	1	1	1	1	1	1	10
9	1	1	1	0	1	0	1	1	1	1	1	1	1	11
10	1	1	1	0	0	1	1	1	1	1	1	1	1	11
11	1	1	1	1	1	1	1	1	1	1	1	1	1	13
12	1	1	1	1	1	1	1	1	1	1	1	1	1	13
13	1	1	1	1	0	0	1	1	1	1	1	1	1	11
14	1	1	1	1	0	0	1	1	1	1	1	1	1	11
15	0	1	1	0	0	0	1	0	1	1	1	1	1	8
16	1	1	1	1	0	1	0	1	1	1	0	1	1	10
17	1	0	1	1	1	1	1	1	1	1	1	0	0	10
18	1	1	1	1	1	1	1	0	0	1	0	0	0	8
19	1	1	1	1	1	1	1	1	1	1	1	1	0	12
20	1	1	1	1	0	0	1	0	1	1	1	1	1	10
VARP	0.2	0	0	0.2	0.2	0.3	0.2	0.2	0.2	0	0.1	0.2	0.2	17.2
VAR TOTAL														1.93

INSTRUMENTO	Alfa de cronbach	N° de ítems
Cuestionario	0.934516524	13

George y Mallery sugieren las recomendaciones siguientes para evaluar los valores de los coeficientes de alfa de Cronbach:

- Coeficiente alfa >.9 a .95 es excelente
- Coeficiente alfa >.8 es bueno
- Coeficiente alfa >.7 es aceptable
- Coeficiente alfa >.6 es cuestionable
- Coeficiente alfa >.5 es pobre
- Coeficiente alfa < .5 es inaceptable

El Alfa de Cronbach es 0.935, lo cual demuestra que el instrumento tiene una confiabilidad excelente.

Anexo N° 04: CONSTANCIA DE ASESORÍA DE TESIS

Por medio de la presente Yo, Yo, Mg.C.D. Travezán Moreyra, Miguel Ángel, responsable de la asesoría del estudiante Castillo Nole Arnold John cuya investigación titulada: **“NIVEL DE CONOCIMIENTO EN ALUMNOS DE ESTOMATOLOGÍA SOBRE LESIONES ORALES EN PACIENTES PORTADORES DE PRÓTESIS COMPLETA, TRUJILLO 2022”**, hago constatar que ha sido evaluado y aprobado el avance de su proyecto de los siguientes puntos:

- ✓ Título tentativo del proyecto de investigación
 - ✓ Presentación de la pregunta de investigación
 - ✓ Presentación de objetivos, hipótesis y justificación de la investigación
 - ✓ Variables del proyecto
 - ✓ Determinación de las consideraciones éticas
- Fundamento teórico del proyecto de investigación



C.D.-Miguel Ángel Travezán Moreyra
COP 11403 - RNE 1272

.....
ASESOR

Mg.C.D. Travezán Moreyra, Miguel Ángel

ID: 000075117

Trujillo, 13 de octubre del 2021

Anexo N 05: RESOLUCIÓN DE PROYECTO



UPAO

Facultad de Medicina Humana
DECANATO

Trujillo, 17 de enero del 2022

RESOLUCION Nº 0086-2022-FMEHU-UPAO

VISTO, el expediente organizado por Don (ña) **Castillo Nole Arnold John** alumno (a) de la Escuela Profesional de Estomatología, solicitando INSCRIPCIÓN de proyecto de tesis Titulado "**NIVEL DE CONOCIMIENTO EN ALUMNOS DE ESTOMATOLOGÍA SOBRE LESIONES ORALES EN PACIENTES PORTADORES DE PRÓTESIS COMPLETA, TRUJILLO 2022**", para obtener el **Título Profesional de Cirujano Dentista**, y;

CONSIDERANDO:

Que, el (la) alumno (a) **Castillo Nole Arnold John**, esta cursando el curso de Tesis I, y de conformidad con el referido proyecto revisado y evaluado por el Comité Técnico Permanente de Investigación y su posterior aprobación por el Director de la Escuela Profesional de Estomatología, de conformidad con el Oficio Nº **0666-2021-ESTO-FMEHU-UPAO**;

Que, de la Evaluación efectuada se desprende que el Proyecto referido reúne las condiciones y características técnicas de un trabajo de investigación de la especialidad;

Que, habiéndose cumplido con los procedimientos académicos y administrativos reglamentariamente establecidos, por lo que el Proyecto debe ser inscrito para ingresar a la fase de desarrollo;

Estando a las consideraciones expuestas y en uso a las atribuciones conferidas a este despacho;

SE RESUELVE:

- Primero.-** AUTORIZAR la inscripción del Proyecto de Tesis intitulado "**NIVEL DE CONOCIMIENTO EN ALUMNOS DE ESTOMATOLOGÍA SOBRE LESIONES ORALES EN PACIENTES PORTADORES DE PRÓTESIS COMPLETA, TRUJILLO 2022**", presentado por el (la) alumno (a) **Castillo Nole Arnold John**, en el registro de Proyectos con el **Nº913-ESTO** por reunir las características y requisitos reglamentarios declarándolo expedito para la realización del trabajo correspondiente.
- Segundo.-** REGISTRAR el presente Proyecto de Tesis con fecha **17.01.22** manteniendo la vigencia de registro hasta el **17.01.24**.
- Tercero.-** NOMBRAR como Asesor de la Tesis al (la) profesor (a) **TRAVEZAN MOREYRA MIGUEL ANGEL**.
- Cuarto.-** DERIVAR al Señor Director de la Escuela Profesional de Estomatología para que se sirva disponer lo que corresponda, de conformidad con la normas Institucionales establecidas, a fin que el alumno cumpla las acciones que le competen.
- Quinto.-** PONER en conocimiento de las unidades comprometidas en el cumplimiento de lo dispuesto en la presente resolución.

REGÍSTRESE, COMUNÍQUESE Y ARCHÍVESE.



c.c.
ESCUELA DE ESTOMATOLOGIA
ASESOR
EXPEDIENTE
Archivo

Anexo N 06: CARTA DE PERMISO DE EJECUCIÓN

UPAO
UNIVERSIDAD PRIVADA ANTENOR ORREGO



ESCUELA PROFESIONAL
DE ESTOMATOLOGÍA

"Año del fortalecimiento de la soberanía nacional"

Trujillo, 26 de abril de 2022

CARTA N° 0027-2022-ESTO-FMEHU-UPAO

Señores Dres.:

DOCENTES DE LA ESCUELA DE ESTOMATOLOGIA

Presente. -

De mi consideración:

Mediante la presente reciba un cordial saludo y, a la vez, presentar a, **ARNOLD JOHN CASTILLO NOLE**, estudiante de esta Escuela Profesional, quien realizará trabajo de investigación para poder optar el Título Profesional de Cirujano Dentista.

Motivo por el cual solicito le brinde las facilidades a nuestra estudiante en mención, quien a partir de la fecha estará pendiente con su persona para las coordinaciones que correspondan.

Sin otro particular y agradeciendo la atención brindada, es propicia la oportunidad para reiterarle los sentimientos de mi especial consideración y estima personal.

Atentamente

Dr. OSCAR DEL CASTILLO HUERTAS
Director de la Escuela Profesional de Estomatología

Cc. Archivo
 Carol Calle

Anexo N 07: RESOLUCIÓN COMITÉ DE BIOÉTICA N°078-2021-UPAO



UPAO

VICERRECTORADO DE INVESTIGACION
Comité de Bioética

RESOLUCIÓN COMITÉ DE BIOÉTICA N°0096-2022-UPAO

Trujillo, 21 de abril de 2022

VISTO, la solicitud de fecha 21 de abril de 2022 presentada por el (la) alumno (a) CASTILLO NOLE ARNOLD JOHN, quien solicita autorización para realización de investigación, y;

CONSIDERANDO:

Que por solicitud, el (la) alumno (a) CASTILLO NOLE ARNOLD JOHN solicita se le de conformidad a su proyecto de investigación, de conformidad con el Reglamento del Comité de Bioética en Investigación de la UPAO.

Que en virtud de la Resolución Rectoral N° 3335-2016-R-UPAO de fecha 7 de julio de 2016, se aprueba el Reglamento del Comité de Bioética que se encuentra en la página web de la universidad, que tiene por objetivo su aplicación obligatoria en las investigaciones que comprometan a seres humanos y otros seres vivos dentro de estudios que son patrocinados por la UPAO y sean conducidos por algún docente o investigador de las Facultades, Escuela de Posgrado, Centros de Investigación y Establecimiento de Salud administrados por la UPAO.

Que en el presente caso, después de la evaluación del expediente presentado por el (la) alumno (a), el Comité Considera que el mencionado proyecto no contraviene las disposiciones del mencionado Reglamento de Bioética, por tal motivo es procedente su aprobación.

Estando a las razones expuestas y de conformidad con el Reglamento de Bioética de Investigación;

SE RESUELVE:

PRIMERO: APROBAR el proyecto de investigación: NIVEL DE CONOCIMIENTO EN ALUMNOS DE ESTOMATOLOGÍA SOBRE LESIONES ORALES EN PACIENTES PORTADORES DE PRÓTESIS COMPLETA, TRUJILLO 2022.

SEGUNDO: DAR cuenta al Vicerrectorado de Investigación.

REGÍSTRESE, COMUNÍQUESE Y ARCHÍVESE.

Dr. José Guillermo González Cabeza
Presidente del Comité de Bioética
UPAO

