

UNIVERSIDAD PRIVADA ANTENOR ORREGO
FACULTAD DE CIENCIAS ECONÓMICAS
PROGRAMA DE ESTUDIO DE CONTABILIDAD



**TESIS PARA OBTENER EL TÍTULO PROFESIONAL
DE CONTADOR PÚBLICO**

“La inestabilidad económica actual y su impacto en los ingresos ordinarios de la empresa de transportes Taurus JKL E.I.R.L., Trujillo, 2022.”

Línea de Investigación:
Finanzas

Autor (es):
Br. Cruz Zárate, Aldo Luis Ángel
Br. Miñano García, Almendra Lucero

Asesor:

Mg. Oscar Panibra Flores

Código ORCID: <https://orcid.org/0000-0001-5788-0262>

TRUJILLO – PERÚ

2022

Fecha de sustentación: 2022 / 07 / 22

La presente tesis ha sido revisada y aprobada por el siguiente jurado:

Presidente: Mr. Angulo Burgos Manuel

Secretario: Ms. Mantilla Príncipe Karina

Vocal: Ms. Moscol Zapata Paul

PRESENTACIÓN

Señores miembros del jurado:

De acuerdo con el cumplimiento de las disposiciones del reglamento de grados y títulos de la Universidad Privada Antenor Orrego, exponemos a vuestra consideración el presente trabajo de investigación titulado: ***“La inestabilidad económica actual y su impacto en los ingresos ordinarios de la empresa de transportes Taurus JKL. E.I.R.L., Trujillo, 2022.”***

Desarrollado con el fin de obtener el título de Contador Público. El objetivo principal es ***“Determinar de qué manera la inestabilidad económica actual afectará a los ingresos ordinarios de la empresa de transportes Taurus JKL E.I.R.L., Trujillo, 2022”***.

A ustedes miembros del jurado, mostramos nuestro especial y mayor reconocimiento por el dictamen que se haga merecedor y correspondiente del presente trabajo.

Br. Cruz Zárate, Aldo Luis Ángel

Br. Miñano García, Almendra Lucero

DEDICATORIA

Esta tesis se lo dedico primeramente a Dios por permitirme poder llegar a esta parte importante de mi vida a mis dos mejores amigos y padres, Lucia y Beto quienes me apoyaron en mis estudios, ya que ellos siempre estuvieron presentes para apoyarme de manera moral y psicológicamente, también a mi hermana por siempre apoyarme en mis decisiones, a no rendirme nunca y seguir siendo un ejemplo para ella.

Br. Cruz Zarate, Aldo Luis Ángel

A Dios, por ser mi guía en todo momento, por darme la fortaleza y sabiduría a lo largo de mi carrera universitaria. A mis padres César y Jeny por sus sabios consejos, amor, sacrificio y por alentarme hasta el final para seguir adelante. A mi hermana Celeste por su apoyo incondicional que me brindó a lo largo de este camino. A mi hija, Alondra Shantal por ser mi mayor motor y motivo para lograr esta meta. A mi esposo Luis, por su apoyo y comprensión a lo largo de todo el proceso de la tesis. A mis abuelos Lidia y Juan, por ser mis segundos padres, quienes me ayudaron a terminar mi carrera profesional. A mis abuelos Dora y Eloy, quienes desde el cielo me guían.

Br. Miñano García, Almendra Lucero

AGRADECIMIENTO

A la Universidad Privada Antenor Orrego por haber sido nuestra casa de estudios y haber permitido que seamos alumnos de ellos, por formarnos como futuros profesionales de éxito y abrirnos sus puertas para estudiar nuestra carrera a nuestros docentes por habernos inculcado su conocimiento, apoyo y valores para formarnos como profesionales que ahora desempeñaremos.

A nuestro asesor de tesis el Mg. Oscar Panibra Flores por habernos asesorado y guiado en el proceso del desarrollo de nuestra tesis por su paciencia, su capacidad y su conocimiento que nos sirvió mucho para poder llegar hasta este punto de nuestras vidas.

A la empresa Taurus JKL por haber permitido que hagamos nuestra investigación y desarrollo de nuestra tesis en sus instalaciones.

Los autores

RESUMEN

La presente investigación tuvo como objetivo general determinar de qué manera la inestabilidad económica actual afectará a los ingresos ordinarios de la empresa de transportes Taurus JKL E.I.R.L., Trujillo, 2022. De acuerdo a su orientación es una investigación aplicada, y por su técnica de contrastación, explicativa. La muestra estuvo conformada por los estados de situación financiera, estado de resultado, flujo de efectivo y otros documentos contables de la empresa de transporte TAURUS JKL. E.I.R.L. Los hallazgos indicaron que, la inestabilidad económica actual, considerando el aumento de la inflación en los últimos 4 años, conllevó a mayores costos de ventas, gastos administrativos, y tributos por pagar para la empresa. La inestabilidad económica no afecta a los ingresos ordinarios de la empresa de transportes Taurus JKL dado que para el año 2022 tuvo ventas proyectadas por S/935,905, lo cual se traduce que los ingresos no se ven afectados, por otro lado sin la inestabilidad económica, los ingresos ordinarios proyectados para el 2022 resultaron en S/904,348, lo cual indicó que los ingresos ordinarios disminuyeron en un 6%, la contrastación de la hipótesis se aplicó por medio de la prueba estadística de Wilcoxon, evidenció un valor P mayor al 0.05, esto es, las diferencias no fueron significativas, por lo tanto, se rechazó la hipótesis nula. Finalmente se concluyó que, la inestabilidad económica actual no impactará de manera significativa y negativa a los ingresos ordinarios en el año 2022.

Palabras clave: inestabilidad económica, ingresos ordinarios, estados financieros, inflación.

ABSTRACT

The general objective of this research was to determine how the current economic instability will affect the ordinary income of the transport company Taurus JKL E.I.R.L., Trujillo, 2022. According to its orientation, it is applied research, and due to its contrast technique, explanatory. The sample consisted of the statements of financial position, income statement, cash flow and other accounting documents of the transport company TAURUS JKL. E.I.R.L. The findings indicated that the current economic instability, considering the increase in inflation in the last 4 years, led to higher sales costs, administrative expenses, and taxes payable for the company, The economic instability does not affect the ordinary income of the transport company Taurus JKL since for the year 2022 it had projected sales of S/935,905, which means that the income is not affected, on the other hand, without the economic instability, the ordinary income projected for 2022 resulted in S/904,348, which indicated that the ordinary income decreased by 6%, the verification of the hypothesis was applied through the Wilcoxon statistical test, it showed a P value greater than 0.05, that is, the differences were not significant, therefore, the null hypothesis was rejected. Finally, it was concluded that the current economic instability will not have a significant and negative impact on ordinary income in the year 2022.

Keywords: economic instability, ordinary income, financial statements, inflation.

ÍNDICE DE CONTENIDOS

AGRADECIMIENTO	iii
RESUMEN	v
ABSTRACT	vi
ÍNDICE DE CONTENIDOS	vii
ÍNDICE DE TABLAS	ix
ÍNDICE DE FIGURAS	x
INTRODUCCIÓN	11
1.1. Formulación del. Problema.	12
1.1.1. Realidad problemática.	12
1.1.2. Enunciado del problema	13
1.2. Justificación	13
1.3. Objetivos	14
1.3.1. Objetivo general	14
1.3.2. Objetivos específicos	14
CAPÍTULO II	16
MARCO DE REFERENCIA	16
2.1. Antecedentes	17
2.1.1. A nivel internacional.....	17
2.1.2. A nivel nacional	17
2.1.3. A nivel local	19
2.2. Marco teórico	19
2.2.1. Inestabilidad Económica	19
2.2.2. Ingresos Ordinarios	22
2.3. Marco conceptual.....	25
2.4. Hipótesis	26
2.5. Variables	27
CAPÍTULO III	28
MATERIALES Y MÉTODOS	28
3.1. Material	29
3.1.1. Población.....	29
3.1.2. Marco muestral	29

3.1.3. Unidad de análisis	29
3.1.4. Muestra	29
3.2. Métodos	29
3.2.1. Diseño de contrastación	29
3.2.2. Técnicas e instrumentos de colecta de datos	30
3.2.3. Procesamiento y análisis de datos.....	31
CAPÍTULO IV.....	32
PRESENTACIÓN Y DISCUSIÓN DE RESULTADOS.....	32
4.1 Presentación de resultados	33
4.2. Discusión de resultados.....	58
CONCLUSIONES	61
RECOMENDACIONES.....	62
REFERENCIAS	63
ANEXO	69

ÍNDICE DE TABLAS

Tabla 1: Proyecciones establecidas del BCR de la inflación.....	34
Tabla 2: Ventas mensuales de los 4 años	36
Tabla 3: Ventas Mensuales proyectadas con la inflación, año 2022.....	36
Tabla 4: Cuadro de ventas al contado y crédito con inestabilidad del año 2022	39
Tabla 5: Asiento de ventas con inestabilidad	40
Tabla 6: Asiento del libro diario de ventas al crédito del año 2022.....	41
Tabla 7: Ganancia Bruta por ventas de Taurus JKI.....	41
Tabla 8: Asiento contable del costo de venta	42
Tabla 9: Estado de resultados proyectado al 2022 con inflación	42
Tabla 10: Estado de situación financiera proyectado al 2022 con inestabilidad...	43
Tabla 11: Indicadores financieros con inestabilidad.....	44
Tabla 12: ingresos ordinarios del 2018 al 2021 para proyección sin inestabilidad	46
Tabla 13: cuadro de ventas sin inestabilidad económica.....	46
Tabla 14: Registro de ventas sin inestabilidad en el libro diario	48
Tabla 15: Ganancia bruta	48
Tabla 16: Asiento del costo de venta registrado en el libro diario.	49
Tabla 17: Estado de Resultados Proyectados sin inestabilidad.....	49
Tabla 18: Estado de situación financiera proyectado sin inestabilidad.....	50
Tabla 19: Comparación de estados financieros	51
Tabla 20: Comparación del estado de situación financiera con inestabilidad y sin inestabilidad.....	52
Tabla 21: Comparación del estado de resultados.....	53
Tabla 22: Indicadores Financieros.....	54
Tabla 23: Estado de situación Financiera Re expresado	55
Tabla 24: Resultados Monetarios.....	56
Tabla 25: Exposición Monetaria.....	57
Tabla 26: Cobertura de la inflación.....	57

ÍNDICE DE FIGURAS

Figura 1: La inestabilidad económica y recesión de la empresa.....	33
Figura 2: Ventas mensuales	38

CAPÍTULO I

INTRODUCCIÓN

1.1. Formulación del Problema

1.1.1. Realidad problemática.

Según un informe de la Conferencia de las Naciones Unidas sobre Comercio y Desarrollo (UNCTAD) (2021), la economía mundial en el año 2021 empezó con condiciones débiles a consecuencia de la crisis sanitaria iniciada en el primer trimestre del año 2020, la cual principalmente surgió por las diferentes restricciones impuestas en diferentes países, que resultó en una inestabilidad económica mundial.

Por otro lado, según informe del Banco Mundial (2022), el reciente inicio del conflicto entre Rusia y Ucrania, contribuye a la desaceleración de la economía mundial, hará que se debilite más la esperada recuperación económica posterior a la pandemia. Este entorno inestable influye negativamente en el desempeño de las empresas, haciendo que genere desempleo, falta de liquidez, aumento de precios y la recuperación económica que estas esperaban alcanzar sea más lenta; se estima que el crecimiento económico mundial desacelerará del 3,6% al 2,6% en el año 2022.

La economía peruana ha sido duramente afectada por las restricciones establecidas a raíz del Covid-19, lo que representaría la peor crisis sanitaria y económica que el Perú ha enfrentado en los últimos años. Esto conduce a un menor crecimiento económico (-11,1% del PBI del 2021), 1,5 millones de puestos de trabajo perdidos, 45,000 empresas dejaron de operar en el país y una pérdida del 10,5% de los ingresos de los hogares; la informalidad pasó del 60% al 80%, lo que impacta gravemente en el empleo y los ingresos, especialmente para las personas de bajos recursos (Fondo de las Naciones Unidas para la Infancia, 2021).

Por su lado, según el diario Gestión (2022), el sector transporte de carga pesada de la región La Libertad, ha sido afectado en los últimos meses debido a la huelga de transportistas a nivel nacional y la agitada económica política y social, lo que conllevó a que se paralizarán las operaciones de carga y descarga, y que posteriormente se estimarán pérdidas de \$235,000 dólares al día en sector transporte.

La empresa de transportes de carga Taurus JKL E.I.R.L. dedicada al servicio de transporte de carga y el alquiler de maquinaria pesada, realiza ventas por sus servicios de alquiler de maquinaria pesada o del transportes de estas mismas que son al contado o crédito, se ve amenazada por la actual inestabilidad económica generada principalmente por la inflación en el país; situación que conllevó a que disminuyeran los ingresos por actividades ordinarias, y por consiguiente en la falta de liquidez y solvencia necesaria para afrontar los compromisos que tienen con sus proveedores, personal administrativo, personal de operaciones, entidades financieras y obligaciones tributarias.

En tal sentido la finalidad del presente estudio fue determinar de qué manera la inestabilidad económica actual afectará a los ingresos ordinarios de la empresa de transportes de carga pesada Taurus JKL E.I.R.L., Trujillo, 2022.

1.1.2. Enunciado del problema

¿De qué manera la inestabilidad económica actual afectará en los ingresos ordinarios de la empresa de transportes de carga pesada Taurus JKL E.I.R.L., Trujillo, 2022?

1.2. Justificación

- Teórica

La investigación tiene valor teórico, porque permite a sus trabajadores, administrativos de contabilidad e investigadores, informarse y comprender mejor el comportamiento de las variables ingresos

ordinarios e inestabilidad económica, si esta última afecta o no a la otra variable, contribuyendo a la reevaluación de las decisiones contables con la finalidad de preservar las posibilidades de continuidad y funcionamiento de la empresa.

- Práctica

Tiene implicancia práctica porque posibilita a investigadores y al personal de contabilidad de la empresa, la base para el diseño de estrategias que prevengan la caída de los ingresos ordinarios frente a la incertidumbre y amenazas de la inestabilidad económica, lo cual mantiene la competitividad y liderazgo de la empresa.

- Metodológica

Tiene valor metodológico, porque presenta instrumentos confiables y validados, los cuales serán aplicados para determinar el impacto de la inestabilidad económica actual sobre los ingresos ordinarios en la empresa Taurus JKL

- Social

Tiene relevancia social, porque busca el beneficio de las empresas del sector de transporte, en caso la inestabilidad afecte a los ingresos ordinarios, lo cual resultaría en mejores decisiones gerenciales basadas en datos consistentes y reales, contribuyendo al desarrollo de la misma. Asimismo, servirá como material de guía y consultas a docentes, estudiantes y profesionales de contabilidad.

1.3. Objetivos

1.3.1. Objetivo general

Determinar de qué manera la inestabilidad económica actual afectará a los ingresos ordinarios de la empresa de transportes Taurus JKL E.I.R.L., Trujillo, 2022.

1.3.2. Objetivos específicos

- Determinar los ingresos ordinarios de la empresa de transportes Taurus JKL E.I.R.L, para el año 2022 mediante proyección de los estados financieros.

- Determinar los ingresos ordinarios para el año 2022 en la empresa Taurus JKL E.I.R.L, sin considerar los efectos de inestabilidad económica financiera actual.
- Evaluar, mediante comparación de los estados financieros proyectado, de qué manera la inestabilidad económica actual afectará los ingresos ordinarios a la empresa de transportes de carga pesada Taurus JKL E.I.R.L., en el año 2022.

CAPÍTULO II

MARCO DE

REFERENCIA

2.1. Antecedentes

2.1.1. A nivel internacional

Fernández (2021), *“Financiamiento de pymes familiares dedicadas al comercio de materiales para la construcción en contexto de la inestabilidad económica”*, Universidad siglo 21, Argentina. Tuvo como objetivo en su investigación identificar las problemáticas que sufren las pymes familiares dedicadas a la venta de materiales de construcción de la ciudad Rio Grande, el tipo de metodología es cualitativa, la muestra fue conformada por cinco pymes, utilizando la entrevista y cuestionario como instrumento donde se determinó que en la localidad existen diversos financiamientos externos sin embargo los comerciantes optan por sus recursos propios.

Giménez (2021), su tesis titulada *“Principales desafíos de las empresas familiares de Santiago del estero en época de crisis social, sanitaria y económica”*, Universidad siglo 21, Argentina. Tenía como objetivo analizar las fuentes de financiamiento disponibles, las combinaciones financieras adoptadas y los principales desafíos para acceder a las fuentes de financiamiento, por las empresas familiares de la provincia de Santiago del Estero, para sobrevivir al contexto de inestabilidad social, sanitaria y económica en Argentina. El investigador aplicó la recolección de datos mediante la entrevista y la recolección de datos bibliográficos de las diferentes fuentes de financiamiento, lo cual el investigador determinó que el mercado ofrece diferentes fuentes de financiamiento donde las empresas familiares deberían considerar para poder sobrevivir al contexto de la inestabilidad.

2.1.2. A nivel nacional

Según Gonzales (2018), *“Ingresos ordinarios por contratos con clientes y el principio del devengado en las entidades financieras, Los Olivos-2018”*, Universidad Cesar Vallejo, Lima. Tuvo como objetivo en su investigación, determinar la relación que existe entre ingresos ordinarios por contrato con clientes y el principio de devengado de entidades financieras; el tipo de estudio fue correlacional, la muestra

fue conformada por 30 trabajadores del área administrativa y contable, donde utilizaron como instrumentos la entrevista y cuestionarios. Los resultados demostraron que los ingresos por contratos están relacionados con el devengado en entidades financieras, presentando una correlación de variables que son positivas.

Miñano (2016), en su tesis titulada *“Ingresos ordinarios y su incidencia en cumplimiento de obligaciones corrientes estación y servicios Grefaan, 2016”*, Universidad de San Pedro, Chimbote, tuvo como objetivo determinar si los ingresos ordinarios afectaron el cumplimiento de las obligaciones corrientes, lo cual la investigadora aplicó el tipo de investigación descriptiva, tomando como muestra el área de contabilidad, tomando como instrumentos la entrevista la investigadora determina que en la empresa existió un concepto despejado de ingresos ordinarios tal como muestra esos 55% de ventas del 2016 los cuales son favorables para la empresa, lo cual indicaron que si se pueden cumplir con las obligaciones corrientes y a su vez una rentabilidad estable.

Ccopa (2019), en su tesis titulada *“Los ingresos ordinarios y su relación en la determinación del impuesto a la renta en una empresa prestadora de servicios del distrito de Santiago de Surco, año 2019”*, Universidad Autónoma del Perú, Lima, tenía como objetivo de investigación determinar qué relación existe entre ingresos ordinarios en la determinación del impuesto a la renta; el tipo de estudio que aplicó es descriptivo correlacional, la muestra fue conformada por 15 trabajadores del área de finanzas, utilizando como instrumento la encuesta. Los resultados que arrojaron, es que los ingresos ordinarios se relacionan con la determinación del impuesto a la renta, por lo que un correcto reconocimiento determinará un adecuado cálculo del impuesto a la renta al fin de evitar problemas tributarios que perjudiquen a la empresa.

2.1.3. A nivel local

Herrera (2020), en su tesis titulada "*Toma de decisiones y la situación económica-Financiera en empresas de transporte de carga de Trujillo en época de crisis* ", Universidad César Vallejo, Trujillo, tenía como objetivo de los investigadores evaluar el efecto de la toma de decisiones en la situación económica-financiera de las empresas de transportes de carga de Trujillo en época de crisis; el tipo de estudio que aplicaron los investigadores es aplicada, su diseño no experimental de corte transversal, aplicando el análisis documental. Los resultados que obtuvieron fueron que la toma de decisiones tiene efecto positivo en la situación económica-financiera de la empresa de carga en Trujillo en época de crisis, llegaron a determinar que la toma de decisiones y la situación económica- financiera, es esencial para que los gerentes tomen alternativas significativas.

2.2. Marco teórico

2.2.1. Inestabilidad Económica

Son cambios repentinos en el empleo, los ingresos o las condiciones financieras a lo largo del tiempo, especialmente aquellos que son imprevistos, predecibles o parte de una tendencia hacia el alza. Así, sus efectos incrementan la incertidumbre, obstaculizan la inversión, atrofian el desarrollo económico y reducen niveles de vida. (Fondo Monetario Internacional, 2021).

Las principales características son que tiende a ocurrir en países donde las organizaciones y las familias se ven afectadas, conduce a la escasez de producción, consumo de servicios y bienes afectando la calidad de vida de los involucrados, puede causar volatilidad en el mercado e interferir con las transacciones nacionales e internacionales que conduce al desempleo, la pobreza y dependiendo de su tamaño, puede causar años de estancamiento económico. Provocando desequilibrio político, social y económico en el país. (Comex Perú, 2019).

La Importancia de la estabilidad económica en el Perú durante el año 2021 su PIB creció un 13,2% ese aumento se dio después de la crisis sanitaria y de la pérdida del 11% que tuvo en el 2020. Los expertos estiman que este año crecerá la economía un 3% más, lo cual es positivo para una economía en desarrollo, a pesar de la incertidumbre política (Velarde, 2022).

Importancia de la estabilidad económica para el sector transporte:
Lozano (2021), define que la importancia de una estabilidad económica comprende un amplio panorama ya que abarca todos los sectores productivos del país y que una estabilidad garantiza de que el sector transportes aporte el 4,4% del producto bruto interno (PBI), lo que generaría un impacto muy positivo para la economía peruana. Con respecto a las causas de la inestabilidad, tenemos la mala política económica o la apropiación indebida por parte de los gobiernos pueden provocar una crisis económica local. En ese sentido, el desastre natural, social o político interrumpen en la actividad económica y cambian el tipo de necesidad que existe. El creciente aumento de materias primas y del precio del petróleo afectan directamente a los países consumidores y productores (Concepto, 2021).

Dimensiones:

a. Fenómenos Económicos:

Es un fenómeno social que es el resultado de las acciones que las personas en sociedad toman para satisfacer sus necesidades (Requelme, 2020).

Inflación

Es el aumento prolongado de precios, sinónimo de devaluación de la moneda que afecta el bienestar y la economía de las personas. (Duigman,2021).

Déficit Fiscal

Se define como la suma del financiamiento externo e interno neto del gobierno, medido desde el lado del financiamiento, más un ajuste de base de efectivo. El financiamiento externo neto es la suma de los nuevos préstamos externos menos la amortización. (Fondo Monetario Internacional, 2019)

Deuda Pública

se refiere a todas las obligaciones de pago pendientes que tiene el sector público, en una fecha determinada, con sus acreedores. Constituye un medio para obtener los recursos financieros del estado o de cualquier autoridad pública y generalmente se logra a través de la emisión de valores en los mercados locales o internacionales y a través de préstamos directos de organismos multilaterales, gobiernos, etc. (MEF, 2021).

Empleo

Se utiliza para describir una actividad que una persona realiza a cambio de una remuneración, por trabajo, profesión u oficio.

Tipo de cambio

Es el valor monetario en términos de otra moneda, que refleja los cambios de oferta y demanda de moneda extranjera. Dentro de los tipos de cambio está: el bancario, publicado por la SBS, el Interbancario, reportado por DATATEC e Informal, dado por la oferta y demanda del mercado no formal, (BCRP, 2018).

b. Producto Bruto Interno (PBI):

Producto Nacional Bruto (PNB):

Es un valor total de productos y servicios finales producidos en un determinado tiempo por los medios de producción de propiedad de los residentes de un país. (Cabello 2017)

Producto Bruto Interno – Transporte

En el sector del transporte de carga es uno de los integrantes esenciales que sustentan, el desarrollo de una economía competitiva, o de calidad, en los últimos años la inversión en este sector se ha incrementado con un aporte del 4,7% del PBI (MEF 2019).

Dentro de sus componentes se encuentran:

- El consumo privado o personal de la ciudadanía.
- La inversión del gasto de la empresa en diferentes sectores.
- Gasto público, es decir, inversión estatal en bienes y servicios públicos.
- Las exportaciones son la cantidad de un producto que un país vende a otros países.
- Los bienes importados son productos que se importan o compran en el extranjero para su consumo.

2.2.2. Ingresos Ordinarios

son una fuente de ingresos económicos para cualquier empresa que surgen de sus actividades diarias y que pueden optar otros nombres como: comisiones, intereses, regalías o ventas que Incluso es el beneficio bruto obtenido por la empresa de su actividad principal durante el ejercicio siempre y cuando la ganancia incremente el patrimonio de la misma, Javier Sánchez (2020).

En cuanto características son repetitivos por lo que son presentados regularmente y revisados en el futuro además se incluyen dentro del presupuesto las ganancias futuras estimadas y finalmente son relevantes, (Inverstopia, 2019).

Son importantes debido a que son la fuente primaria de ingresos para una entidad, estos ingresos prevén de beneficios económicos, a la empresa, los que no tiene ingresos. No podrán realizar sus actividades de manera continua esto puede llevar a una falta de

liquidez, el incremento en los gastos y el incumplimiento de sus obligaciones económicas.

En las Dimensiones tenemos que la prestación de servicios desprende que, cualquier actividad distinta a la provisión de bienes. También se derivan de los contratos de obra, suministros, transporte, multas y obligaciones generales de hacer, no hacer y autorizar, cualquiera que sea su origen.

Normas internacionales relacionadas:

a. NIIF 15: Ingresos de actividades ordinarias procedentes de contratos con clientes:

Según Ccopa y Caman (2019), es el reconocimiento de ingresos de actividades que normalmente representarían la entrega de bienes o servicios prometidos con el cliente por una retribución económica que refleja la contraprestación que espera la entidad reciba a cambio de dichos bienes y servicios.

Se aplica la Norma en un contrato cuando la contraparte del contrato es un cliente, que es una parte que ha celebrado el acuerdo con la organización para: Recepción de servicios o bienes de actividades habituales de las actividades anteriores a cambio de una remuneración.

b. NIC 8: Políticas Contables, Cambios en las Estimaciones Contables y Errores:

Ccopa y Caman (2018), en la NIC 8 la administración debe considerar los requerimientos de la Norma sobre asuntos similares, y si esto no es suficiente identificar los principios y definiciones contables correctos y los criterios para identificar y medir los conceptos del marco conceptual, la gerencia también podrá tomar en cuenta las disposiciones recientes de fuentes normativas que utilizan el mismo marco conceptual. NIC 8 permite que una entidad cambie las políticas contables en dos circunstancias: si las normas revisadas o nuevas requieren modificaciones en las políticas contables; y/o en un cambio voluntario, cuando los estados

financieros establezcan información confiable y actualizada de la política anterior.

NIC 1: Presentación de estados financieros

Ccopa y Caman, el propósito de la norma es formar la base para presentar una solicitud que los estados financieros sean comparables de un año a otro tanto del mismo artículo como de otros artículos. Por lo tanto, para alcanzar este objetivo implica términos y lineamientos generales que definen: marcos en la preparación y presentación de estados financieros que den una visión razonable, el rendimiento de los estados financieros y del flujo de efectivo.

En esa misma línea, la presentación y clasificación de los estados financieros será la misma en periodos posteriores, excepto: Las partidas similares de importancia relativa deberán presentarse por separado, por tipo y función, a menos que sean materiales. Las omisiones o incorrecciones significativas pueden presentarse individualmente o en combinación. La materialidad dependerá del alcance y de la naturaleza o de la omisión e inexactitud.

La información relativa del período anterior se presentará en forma cuantitativa, que incluye a los estados financieros, y en forma narrativa y descriptiva según sea necesario para su adecuada comprensión. Una entidad presenta los activos circulantes y los activos ha extendido plazo, y los pasivos circulantes a largo plazo, por separado (párrafos 57 a 67) en el balance general, a menos que se haga una provisión con base en la liquidez y la oferta.

Decreto Legislativo N°1425

Del texto de Ccopa y Caman (2018) se desprende que, la publicación del Decreto Legislativo N°1425 el 13 de septiembre del 2018 y su Reglamento, D.S. El número 339-2018-EF, el cual es publicado el 30 de diciembre de 2018, especifica ciertos

parámetros y consideraciones a tener en cuenta al momento de reconocer ingresos ordinarios en el ámbito tributario, ya que no existe una definición clara. Es claro sobre ingresos basados en devengo, exactamente lo que esta norma indica, debe contabilizarse, en la “Ley del Impuesto a la Renta”, en consonancia con el objetivo de la NIIF 15, para reconocer los ingresos, normalmente refleja la entrega que requiere los bienes o servicios a un cliente, siguiendo un modelo de cinco pasos.

2.3. Marco conceptual

- **Inestabilidad Económica**

Es una determinada etapa del ciclo económico con consecuencias negativas, como recesión, o depresión económica, provocando un flujo de dinero insuficiente y escaso (Fuentes, 2018).

- **Estabilidad Económica:**

Se refiere al objetivo de la capacidad económica que es reducir fluctuaciones persistentes en el nivel de producción o actividad y restaurar la eficiencia del funcionamiento interno y externo del sistema financiero interno (Westricher, 2019).

- **Fenómeno Económico:**

Son aquellos que ocurren cuando las personas se encuentran con otras personas para satisfacer sus necesidades materiales (Caraveo, 2019).

- **Inflación:**

Aumento general y continuado de precios en bienes y servicios en un país durante un tiempo determinado que puede ser un año a más. (El Economistas, 2016).

- **Producto nacional bruto:**

Es una medida del costo de la actividad económica de un país (Cabello, 2017).

- **Ingresos Ordinarios:**

Es el beneficio bruto obtenido de la empresa durante el ejercicio económico de sus movimientos principales, excluidos los ingresos adicionales y en la medida en que estos ingresos aumenten los activos de la misma empresa (Inverstopía, 2019).

- **Producto bruto interno:**

Es la medida que debe cubrir toda la economía, reflejando el valor agregado creado por un país (Sevilla, 2017).

- **Contrato de servicios:**

Es un contrato entre un cliente y la persona o empresa que prestará los servicios. Por ejemplo, un contrato de servicio se puede utilizar para definir un contrato operativo entre un contratista y un propietario (Rocket,2018).

- **Política Económica:**

Contiene los hechos y determinaciones de los órganos competentes de cada país en la economía. A través de su intervención, fue llamado a controlar la economía del país para certificar la estabilidad y el crecimiento económico, fijando las normas para su buen funcionamiento (Sánchez, 2015).

2.4. Hipótesis

La inestabilidad económica actual impacta significativa y negativamente sobre los ingresos ordinarios en la empresa de transporte de carga pesada Taurus JKL E.I.R.L., Trujillo 2022.

2.5. Variables

2.5.1. Operacionalización de variables

Variables	Definición conceptual	Definición operacional	Dimensión	Indicadores	Tipo de variable	Escala
Variable Independiente: Inestabilidad Económica	Es el resultado del funcionamiento del mercado en contextos de incertidumbre (Chapa et al., 2022)	Medido a través del análisis de los Fenómenos económicos y el Producto Interno Bruto a nivel país y a nivel del sector de transporte, en un periodo de tiempo determinado.	Fenómenos Económicos	Inflación	Cuantitativa	razón
Variable Dependiente: Ingresos Ordinarios	Son todos los ingresos de actividades ordinarias, e incluyen actividades previas al registro de las ventas (Carbajal, 2020)	Medido a través de los estados financieros de la empresa de transporte TAURUS JKL. E.I.R.L., en un periodo de tiempo determinado.	Reconocimiento de ingresos	% de realización Criterios de medición Cumplimiento de obligaciones de desempeño	Cuantitativa	razón

CAPÍTULO III

MATERIALES Y

MÉTODOS

3.1. Material

3.1.1. Población

Estuvo Integrada por los estados de situación financiera, estado de resultado, flujo de efectivo y otros documentos contables de la empresa de transporte TAURUS JKL. E.I.R.L.

Criterios de inclusión:

- Estados financieros de los últimos 4 años de la empresa TAURUS JKL. E.I.R.L.

Criterios de exclusión:

- Documentos contables con información no requerida en la investigación, como comprobantes de pago, declaraciones de impuestos, etc.

3.1.2. Marco muestral

Es determinado por la relación de los estados financieros de la empresa Taurus JKL.

3.1.3. Unidad de análisis

Son cada uno de los estados financieros de la empresa Taurus JKL.

3.1.4. Muestra

La población por ser pequeña se constituyó en la muestra de estudio. Se trata de una muestra censal, la muestra es igual a la población.

3.2. Métodos

3.2.1. Diseño de contrastación

Es de tipo explicativa, ya que estudia el por qué sucede un fenómeno, hecho o situación. En resumen, busca analizar efectos y causas de la relación entre variables (Bernal, 2016).

Donde:

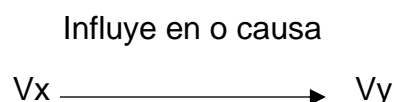

Vx= Inestabilidad económica.

Vy= Muestra: Estados financieros (Ingresos ordinarios), luego del análisis realizado

3.2.2. Técnicas e instrumentos de colecta de datos

Técnica documental:

Se analizó el estado de situación financiera, estado de resultados, flujo de efectivo y otros documentos contables de los cuales se extrajo la información pertinente a los objetivos propuestos.

Instrumento:

Se empleó una hoja de registro de datos elaborada por los autores de acuerdo a los requerimientos de los objetivos específicos y la hipótesis.

Colecta de datos:

Para la variable inestabilidad, inicialmente los investigadores redactaron y enviaron una solicitud al Gerente General de la empresa Taurus JKL, con la finalidad de obtener un permiso institucional para la obtención de información técnica para el análisis de los ingresos ordinarios. Luego, una vez obtenido respuesta y autorización para solicitar la información pertinente, se procedió al análisis de la información.

La técnica e instrumentos de recolección de datos fueron para los ingresos ordinarios, la técnica que se aplicó fue el análisis documental y la ficha de registro.

Por otra parte, para la variable inestabilidad económica, inicialmente los investigadores ingresaron a la página oficial del BCR, la cual es de acceso libre, para obtener los porcentajes proyectados de la inflación

de los últimos 4 años, se empleó el análisis documental y la ficha de registro.

3.2.3. Procesamiento y análisis de datos

Para el procesamiento de la información, se utilizó el programa estadístico Excel versión 2016, y SPSS V26.

Análisis descriptivo:

Se empleó como medida de tendencia central la media, y para la presentación de los datos, se utilizó como herramientas a las tablas de doble entrada que es un conjunto de filas y otro por columnas, se aplicó gráficos de columnas que sirven para mostrar cambios que han sufrido los datos.

Análisis inferencial:

Se empleó como medida no paramétrica la prueba de los rangos con signo de Wilcoxon, en base a un nivel de confianza del 95% y una significancia de 0.05 ($p < 0.05$), para comprobar la hipótesis de estudio.

CAPÍTULO IV

PRESENTACIÓN Y

DISCUSIÓN DE

RESULTADOS

4.1 Presentación de resultados

4.1.1 Determinar los ingresos ordinarios de la empresa de transportes Taurus JKL E.I.R.L, para el año 2022 mediante proyección de los estados financieros.

Para determinar los ingresos ordinarios de la empresa, se ha utilizado como marco referencial el análisis documental el registro de ventas, los estados financieros del 2018 al 2021 y los porcentajes proyectados de la inflación por el Banco Central de Reserva del Perú.

Figura 1

La inestabilidad económica y recesión de la empresa



Fuente: Gestión financiera e inflación

Elaborado: Cruz y Miñano

En la figura número 1 se observó cómo es que la empresa reacciona directamente sobre los problemas vinculados a una inestabilidad económica empezando por la reducción de la rentabilidad en las ventas, el aumento de gastos asimismo el de costos que debido al incremento de los precios en bienes y servicios, y por las necesidades de efectivo para financiar los requerimientos mayores de capital de trabajo y que la recesión afecta las políticas de mercado, a medida que avanza la inflación, ya que los costos se tornan variables y los costos fijos desaparecerán en el corto plazo. Finalmente, el margen de rentabilidad se reduce lo cual afecta a la empresa de manera inmediata.

La Inestabilidad Económica Actual

En esta parte del desarrollo se ha considerado como factor clave de la inestabilidad económica a la inflación, dado que en la actualidad se atraviesa una crisis económica a nivel nacional y global.

Tabla 1

Cuadro de proyecciones establecidas por el BCR de la inflación.

<i>INFLACIÓN, 2008-2022</i>					
<i>(EN VARIACION % 12 meses)</i>					
	Promedio 01-20	Dic-19	Dic-20	Dic-21	Dic-22
Inflación Total	2,6%	1,9%	2,0%	6,4%	6,15%
Sin alimentos y energía	2,1%	2,3%	2,3%	3,2%	3,26%
Alimentos y energía	3,2%	1,4%	1,4%	10,2%	9,54%

Fuente: Proyecciones Banco Central de Reserva

Elaborado: Cruz, A y Miñano, A

En la tabla 1, se observó las proyecciones de la inflación que el Banco central de reserva del Perú ha proyectado de los últimos 5 años en cuales nos sirvió para poder determinar los ingresos ordinarios proyectados de esta manera se determinó que la tasa de inflación del 2021 es del 6,4% y en la proyección del 2022 es del 6,1% en tal sentido la inflación del 2021 fue la más alta por varios factores dentro de ellos la crisis sanitaria, el cambio de gobierno, la crisis económica mundial. Ya que estos factores desencadenaron el alza de precios y la del 2022 que va en disminución debido a que la inestabilidad económica, social y política en el país se está anivelando lo cual reduciría la tasa de inflación.

Tabla 2

Ventas Mensuales de los 4 años

Mes	Periodo			
	2018 S/.	2019 S/.	2020 S/.	2021 S/.
Enero		56,932	69,427	74,254
Febrero		79,924	76,764	71,405
Marzo		44,884	59,454	74,994
Abril		88,166	60,069	59,069
Mayo		49,052	48,857	85,254
Junio		49,174	41,816	88,173
Julio		56,571	54,871	72,184
Agosto		60,122	63,825	72,028
Setiembre		64,181	68,084	83,000
Octubre	80,432	68,882	62,707	67,166
Noviembre	72,416	61,792	58,729	56,480
Diciembre	90,000	90,269	91,829	73,294
Total	242,848	769,949	756,432	877,301

Fuente: Taurus JKL

Elaborado: Cruz A y Miñano A

En la tabla 2, se observó que se tomó como referencia para la proyección de los ingresos ordinarios y la proyección de los estados financieros, las ventas realizadas en los últimos 4 años desde que la empresa empezó sus operaciones en el 2018, de las cuales se aplicó el coeficiente de correlación (R2), que nos ayuda en determinar que la proyección que se desea estimar sea confiable y acertada, siempre y cuando el resultado sea mayor a 0.

Tabla 3

Ventas Mensuales proyectadas con la inflación del 6,15% del, año 2022.

MES	2022 S/	%
Enero	89,371	9
Febrero	71,664	7
Marzo	95,415	10
Abril	42,465	4
Mayo	103,238	11
Junio	104,791	11
Julio	81,546	8
Agosto	81,981	9
Setiembre	96,144	10
Octubre	61,889	6
Noviembre	52,689	5
Diciembre	78,772	8
Total	959,966	100

Fuente: Taurus JKL

Elaborado: Cruz A y Miñano A.

En la tabla 3, se observó que las ventas mensuales proyectadas considerando la inflación, de las cuales los meses de mayo, junio y setiembre son los meses en los cuales la empresa demostró mayor aumento en sus ventas.



Figura N° 2 *Ventas mensuales proyectadas.*

Fuente: Taurus JKL

Elaborado: Cruz A y Miñano A

En la figura número 2 se observó, las ventas mensuales proyectadas de la empresa Taurus JKL, en el año 2022 en los meses que tienen mayor porcentaje son marzo con el 10%, mayo y junio con el 11% esto quiere decir que sus ventas en estos meses no variaron y en setiembre con el 10%, lo cual significó que esos son los meses que la empresa tuvo más ventas, sin embargo, los meses que tuvo las ventas más bajas fueron abril con un 4% y noviembre con un 5%.

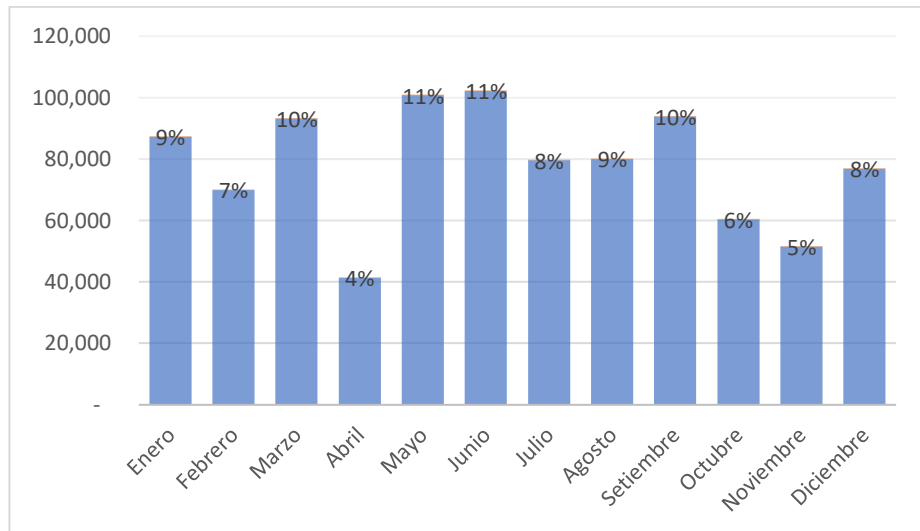
Tabla 4*Cuadro de ventas al contado y crédito con la inestabilidad del año 2022*

Mes	Ventas contado S/.	%	Ventas Crédito S/.	%
Enero 2022	67,028	7	23,343	2
Febrero 2022	53,748	6	17,916	2
Marzo 2022	71,562	7	23,854	2
Abril 2022	31,848	3	10,616	1
Mayo 2022	77,428	8	25,809	3
Junio 2022	78,593	8	26,198	3
Julio 2022	61,160	6	20,387	2
Agosto 2022	61,486	6	20,495	2
Setiembre 2022	72,108	8	24,035	3
Octubre 2022	46,417	5	15,472	2
Noviembre 2022	39,517	4	13,172	1
Diciembre 2022	59,079	6	19,693	2
Total	719,974	75	239,991	25

*Fuente: Taurus JKL**Elaborado: Cruz A y Miñano A*

Como se observó en la tabla 4, se detalló las ventas al contado y crédito de cada mes que realizó la empresa en el año 2022, obteniendo un porcentaje del 75% para ventas al contado y 25% para las ventas al crédito por lo cual se determinó que la empresa ha realizado más ventas al contado que al crédito.

Posteriormente se presentó los asientos contables registrados en el libro diario de la empresa de Transportes Taurus JKL de las ventas al contado proyectadas.

Tabla N°5

Asiento de ventas incluyendo la inestabilidad económica

Cuenta	Sub Cuenta	Denominación	Debe	Haber
12		Cuentas por cobrar comerc. Fact, boletas y otros	732,934	
	121	comprobantes		
40		Tributos, aportaciones por pagar		
	401	Gobierno central		12,960
70		Ventas		
	701	Mercaderías		719,974

X/x Por el registro de las ventas al contado del año 2022.

Cuenta	Sub Cuenta	Denominación	Debe	Haber
		Efectivo y equivalente de		
10		efectivo	732,934	
	121	Cuentas corrientes		
12		Cuentas por cobrar comerc. Fact, boletas y otros		732,934
	121	comprobantes		

X/x Por el cobro de la venta de mercadería al contado del año 2022.

Fuente: Taurus JKL

Elaborado: Cruz A y Miñano A.

En la Tabla 5, se observó cómo se registra las ventas al contado que tuvo en el año 2022 la empresa, considerando la inflación como uno de los causantes de la inestabilidad económica. Estos ingresos

son procedentes de los servicios de transportes de maquinaria pesada que la empresa realizo a sus clientes en la sierra liberteña.

Tabla N°6

Asiento del libro diario por venta de sus servicios (Taurus JKL)

cuenta	Sub Cuenta	Denominación	Debe	Haber
12		Cuentas por cobrar comerc.	244,311	
	121	Fact, boletas y otros comprobantes		
40		Tributos, aportaciones por pagar		
	401	Gobierno central		4,320
70		Ventas		
	701	Mercaderías		239,991

X/x Por la venta de mercadería al crédito del año 2022.

Fuente: Taurus JKL

Elaborado: Cruz A y Miñano A.

En la tabla 6, se observó que la empresa Taurus JKL, la forma de registro contable de las ventas al crédito que tuvo la empresa con sus clientes durante este periodo.

Tabla 7

Ganancia Bruta por ventas de Taurus JKL

Ventas	959,966
Costo de ventas	697,223
Ganancia Bruta	262,743

Fuente: Taurus JKL

Elaborado: Cruz A y Miñano A.

En la tabla 7, se observó la ganancia bruta que obtuvo la empresa de transportes considerando la inestabilidad económica (Inflación) dentro de las ventas proyectas.

Tabla 8

Asiento contable del costo de ventas registrado en el libro diario.

Cuenta	Sub Cuenta	Denominación	Debe	Haber
69		Costo de ventas	697,233	
	691	Mercaderías		
20		Mercaderías		
	201	Mercaderías manufacturadas		697,233

X/x Por el costo de venta del 2022.

Fuente: Taurus JKL

Elaborado: Cruz A y Miñano A.

Los asientos contables que se muestran en la tabla 8 son de la empresa Taurus JKL, se han contabilizado los ingresos y costos que pertenecen a las ventas proyectadas que realizaron durante el periodo 2022.

Tabla 9

Estado de resultados proyecta al 2022 con la inflación.

TRANSPORTES TAURUS JKL EIRL

Estado de Resultados Proyectados
al 31 de diciembre de 2022

	S/.	
Ventas		959,966
(-) Costo de ventas	-	<u>697,223</u>

Utilidad Bruta		262,743
Gastos operativos		
Gastos de administración	-	140,724
Gastos de Ventas	-	94,226
Utilidad Operativa		27,793
Gastos financieros	-	18,815
Otros ingresos		13,418
Otros gastos		
Utilidad antes de impuestos		22,396
Impuestos	-	6,607
Utilidad neta		15,789

Fuente: Taurus JKL

Elaborado: Cruz A y Miñano A.

En la 9, se observó el estado de resultados proyectados lo cual nos muestra que la empresa durante el periodo 2022 considerando la inestabilidad económica obtuvieron ventas totales por 959,966 y obtuvo un costo de ventas por 697,223 dando como resultado una utilidad bruta de 262,743. Descontando los gastos administrativos y de ventas da como resultado una utilidad operativa de 27,793 menos los gastos financieros dieron como resultado una utilidad antes de impuestos de 22,396 menos los impuestos se tuvo una utilidad neta de 15,789.

Tabla 10

Estado de situación financieras proyectada al 2022

TRANSPORTES TAURUS JKL EIRL
Estado de Situación Financiera Proyectada
al 31 de diciembre de 2022

ACTIVO	S/.	PASIVO Y PATRIMONIO	S/.
Activo Corriente		Pasivo Corriente	
Efectivo y equiv de efectivo	115,565	Cuentas por pagar comerciales	36,744
Cuentas por cobrar comerciales	163,312	Remuneraciones por pagar	279
Otros activos corrientes	3,725	Tributos por pagar	4,786

Activos por derecho de uso	588,483	Obligaciones financieras	576,322
Activos diferidos	59,719		
Total, Activo Corriente	930,804	Total, Pasivo	618,131
Propiedad, planta y equipo (neto acumulado)	31,991	Patrimonio	
		Capital	132,900
Total, Activo No Corriente	31,991	Resultados acumulados	192,656
		Utilidad del ejercicio	15,789
		Total, Patrimonio	344,616
Total, Activo	962,747	Total, Pasivo y Patrimonio	962,747

Fuente: Taurus JKL

Elaborado: Cruz A y Miñano A.

La tabla 10, se observó el estado de situación financiera proyectada considerando la inestabilidad económica actual, lo cual mostró que la empresa tiene en sus activos totales 962,747. En sus pasivos 618,131 y en patrimonio 344,616.

Tabla 11

Indicadores Financieros

Indicadores Financieros Con inestabilidad económica		
Ratios		Interpretación
Ratio de liquidez	1.51	La empresa tiene 1,51 veces de pagar las deudas.
Ratio de rentabilidad	0.02	Por cada sol de las ventas habrá 0.02 de utilidad.
Ratio de solvencia	1.56	Se tiene 1.56 por cada sol de deuda que tenga la empresa.
	15	

Ratio de eficiencia	por cada sol que ingrese la empresa deberá gastar un 15% más para el desarrollo de la actividad económica
---------------------	---

Fuente: JKL Taurus

Elaborado: Cruz A, Miñano

En la tabla 11, se observó los indicadores financieros donde se determinó que la liquidez que cuenta la empresa es de 1.51 en su rentabilidad es 0.02 lo cual nos demuestra que la empresa no tiene suficiente utilidad para afrontar sus gastos. En la solvencia demostró que tiene 1.56 lo cual nos indicó que la empresa tendría activos suficientes para afrontar una inestabilidad económica.

4.1.2 Determinar los ingresos ordinarios para el año 2022 en la empresa de transportes Taurus JKL E.I.R.L, sin considerar los efectos de la inestabilidad económica financiera actual.

Para determinar los ingresos ordinarios del 2022 sin considerar los efectos de la inestabilidad económica, se tomó como referencia muestral los ingresos ordinarios producto de las ventas por servicios que tuvo la empresa durante en los 4 últimos años.

Tabla 12

Ingresos ordinarios del 2018 al 2021, declarados ante Sunat.

Mes	Periodo			
	2018 S/.	2019 S/.	2020 S/.	2021 S/.
Enero		56,932	69,427	74,254
Febrero		79,924	76,764	71,405
Marzo		44,884	59,454	74,994
Abril		88,166	60,069	59,069
Mayo		49,052	48,857	85,254
Junio		49,174	41,816	88,173
Julio		56,571	54,871	72,184

Agosto		60,122	63,825	72,028
Setiembre		64,181	68,084	83,000
Octubre	80,432	68,882	62,707	67,166
Noviembre	72,416	61,792	58,729	56,480
Diciembre	90,000	90,269	91,829	73,294
Total	242,848	769,949	756,432	877,301
Rentabilidad				
%	0	115	-2	15

Fuente: Taurus JKL

Elaborado: Cruz A y Miñano A.

Como se observó en la tabla 12 en los ingresos ordinarios que obtuvo la empresa para obtener el crecimiento económico se aplicó la función estadística LN (logaritmo natural), que ayudó a determinar la rentabilidad que obtuvo la empresa desde que empezó sus operaciones de las cuales se observó que del 2018 al 2019 la empresa creció en un 115% pero en el 2020 la empresa bajo un -2% debido a que el país atravesaba una crisis sanitaria y económica y en el 2021 la empresa aumento su crecimiento a un 15% más, lo cual indica que a pesar que había una inestabilidad económica en ese momento la empresa se mantuvo estable.

Tabla 13

Ventas sin inestabilidad económica

Mes	2022 S/.
Enero	84,193
Febrero	67,512
Marzo	89,887
Abril	40,004
Mayo	97,256

Junio	98,720
Julio	76,822
Agosto	77,231
Setiembre	90,574
Octubre	58,304
Noviembre	49,637
Diciembre	74,209
<u>Total</u>	<u>904,348</u>
Rentabilidad	
%	3

Fuente: Taurus JKL

Elaborado: Cruz A y Miñano A

En la tabla 13, se observó las ventas sin considerar la inestabilidad económica en la cual el mes de mayo tuvo ventas por 97,256. En junio obtuvo ventas por 98,720 y setiembre por 90,574; siendo estos los meses en la cual la empresa obtuvo las ventas más altas.

Tabla 14*Asientos registrados en el libro diario de ventas*

Cuenta	Sub Cuenta	Denominación	Debe	Haber
12		Cuentas por cobrar comer. Fact, boletas y otros	920,626	
	121	comprobantes		
40		Tributos, aportaciones por pagar		
	401	Gobierno central		16,278
70		Ventas		
	701	Mercaderías		904,348

X/x Por el registro de las ventas al contado del año 2022.

Cuenta	Sub Cuenta	Denominación	Debe	Haber
10		Efectivo y equivalente de efectivo	920,626	
	121	Cuentas corrientes		
12		Cuentas por cobrar comer. Fact, boletas y otros		920,626
	121	comprobantes		

X/x Por el cobro de la venta de mercadería al contado del año 2022.

*Fuente: Taurus JKL**Elaborado: Cruz A y Miñano A.*

En la tabla 14 se observó el registro contable de las ventas al contado y su respectivo registro en el libro diario que la empresa realizó.

Tabla 15*Ganancia Bruta*

Ventas	904,348
Costo de ventas -	563,640
Ganancia Bruta	340,708

*Fuente: Taurus JKL**Elaborado: Cruz A y Miñano A.*

En la tabla 15, se observó la ganancia bruta obtenida de las ventas mensuales que tuvo la empresa sin considerar la inestabilidad económica que nos da el monto de 340,708.

Tabla 16

Asiento por el costo de venta registrado en el libro diario de la empresa sin considerar la inestabilidad económica.

69 Costo de ventas	563,640	
20 Mercaderías		563,640
x/x Asiento por el costo de ventas		

Fuente: Taurus JKL

Elaborado: Cruz A y Miñano A.

La tabla 16, se observó el registro contable del costo de ventas que realizó la empresa en el libro diario y como debió hacerse normalmente sin considerar la inestabilidad económica.

Tabla 17

Estado de resultados proyectado sin considerar la inestabilidad económica

TRANSPORTES TAURUS JKL EIRL	
Estado de Resultados - Sin Inestabilidad	
al 31 de diciembre de 2022	
	S/.
Ventas	904,348
(-) Costo de ventas	- 563,640
Utilidad Bruta	340,708
Gastos de administración	- 178,059
Gastos de Ventas	- 134,255
Utilidad Operativa	28,393
Gastos financieros	- 14,087
Otros ingresos	31,270
Otros gastos	- 12
Utilidad antes de impuestos	45,564
Impuestos	13,441
Utilidad neta	32,122

Fuente: Taurus JKL

Elaborado: Cruz A y Miñano A.

La tabla 17, se observó los nuevos estados financiero sin considerar la inestabilidad económica donde sus ventas son 904,348, su costo de venta es 563,640; dando una utilidad bruta de 340,708 menos los gastos administrativos y de venta nos da una utilidad operativa de 28,393. La utilidad antes de impuesto 45,564 menos los impuestos nos dieron una utilidad neta de 32,122.

Tabla 18

Estado de situación financiera proyectada sin inestabilidad económica.

TRANSPORTES TAURUS JKL EIRL			
Estado de Situación Financiera Proyectada			
al 31 de diciembre de 2022			
ACTIVO		PASIVO Y PATRIMONIO	
Activo Corriente	S/.	Pasivo Corriente	S/.
Efectivo y equiv de efectivo	238,667	Cuentas por pagar comerciales	19,694
Cuentas por cobrar comerciales	62,477	Remuneraciones por pagar	531
Otros activos corrientes	3,652	Tributos por pagar	4,305
Activos por derecho de uso	662,649	Obligaciones financieras	594,751
Activos diferidos	80,612		
Total, Activo Corriente	1,048,059	Total, Pasivo	619,280
Propiedad, planta y equipo (neto acumulado)	36,023		
		Patrimonio	
		Capital	132,900
Total, Activo No Corriente	36,023	Resultados acumulados	299,778
		Utilidad del ejercicio	32,122
		Total, Patrimonio	464,801
Total, Activo	1,084,081	Total, Pasivo y Patrimonio	1,084,081

Fuente: Taurus JKL

Elaborado: Cruz A y Miñano A.

En la tabla 18, se observó el estado de situación financiera en donde tenemos activos por 1,084,081, sus pasivos son 619,280 y el patrimonio por 464,801.

4.1.3 Evaluar, mediante comparación de los estados financieros proyectados, de qué manera la inestabilidad económica actual afectara a los ingresos ordinarios a la empresa de transportes de carga pesada Taurus JKL E.I.R.L. en el año 2022.

Tabla 19

Comparación de los estados financieros con inflación y sin inflación

Detalle	2022	2022	Variación S/.	%
	Sin inestabilidad	Con inestabilidad		
ACTIVO				
Activo Corriente				
Efectivo y equiv de efectivo	238,667	115,565	123,103	107
Cuentas por cobrar comerciales	62,477	163,312	- 100,835	-62
Otros activos corrientes	3,652	3,725	- 73	-2
Activos por derecho de uso	662,649	588,483	74,166	13
Activos diferidos	80,612	59,719	20,893	35
			-	
Total, Activo Corriente	1,048,059	930,804	117,254	13
Propiedad, planta y equipo (neto acumulado)	36,023	31,991	4,032	13
			-	
Total, Activo	1,084,081	962,795	121,286	13
			-	
PASIVO Y PATRIMONIO				
			-	
Pasivo Corriente				
Cuentas por pagar comerciales	19,694	36,744	- 17,051	-46
Remuneraciones por pagar	531	279	252	90
Tributos por pagar	4,305	4,786	- 481	-10
Obligaciones financieras	594,751	576,322	18,429	3
Total, Pasivo	619,280	618,131	1,149	
Patrimonio				
Capital	132,900	132,900	-	
Resultados acumulados	299,778	195,927	103,851	53
Utilidad del ejercicio	32,122	15,789	16,333	103

Total, Patrimonio	464,801	344,616	120,185	35
Total, Pasivo y Patrimonio	1,084,081	962,747	121,334	13

Fuente: Taurus JKL

Elaborado: Cruz A y Miñano A.

La tabla 19, se observó la comparación de los estados financieros considerando la inestabilidad económica del año 2022 se observó que en los activos del 2022 sin efecto de la inflación tiene 1,084,081. Los activos considerando la inestabilidad tiene 962,795 habiendo hecho la comparativa entre ambos activos se determinó que hubo una disminución del 13 % en los activos del 2022 con la inestabilidad económica. En los pasivos y patrimonio del 2022 sin inestabilidad tiene 1,084,081 mientras que el 2022 con inestabilidad económica es 962,747 lo cual indico que hubo una disminución de los pasivos y el patrimonio en un 13%.

Tabla 20 Estado de resultados de la empresa Taurus JKL E.I.R.L., donde hace una comparativa del 2022 con inestabilidad y sin inestabilidad económicas,

TRANSPORTES TAURUS JKL EIRL			
Estado de Resultados			
al 31 de diciembre de 2022			
Detalle	2022 sin inestabilidad S/.	2022 con inestabilidad S/.	%
Ventas Netas	904,348	959,966	-6%
(-) Costo de ventas	- 563,640	- 697,223	24%
Utilidad Bruta	340,708	262,743	23%
Gastos de administración	- 178,059	- 140,724	21%
Gastos de Ventas	- 134,255	- 94,226	30%
Utilidad Operativa	28,393	27,793	2%
Gastos financieros	- 14,087	- 18,815	34%
Otros ingresos	31,270	13,418	57%
Otros gastos	- 12		
Utilidad antes de impuestos	45,564	22,396	51%

Impuestos	13,441	6,607	51%
Utilidad neta	32,122	15,789	51%

Fuente: Taurus JKL

Elaborado: Cruz A y Miñano A.

En la tabla 20, se observó que las ventas del 2022 sin inestabilidad económica hubo una disminución del 6%, por otro lado, en condiciones de inestabilidad económica hubo un aumento del 6% en las ventas de manera similar ocurre con el costo de ventas que aumenta con la inestabilidad económica en un 24% y sin considerar la inestabilidad el costo de ventas no aumenta; la utilidad bruta disminuyó en un 23% considerando la inestabilidad económica y sin la inestabilidad aumentó en un 23%. La utilidad operativa tuvo una disminución del 2% de manera similar con la utilidad neta que también disminuyó en 51% en comparación del 2022 sin considerar la inestabilidad económica y finalmente la utilidad neta de la empresa aumento lo que generó una ganancia para la empresa.

Tabla 21

Indicadores Financieros comparativos con inestabilidad y sin inestabilidad

Ratios	Indicadores Financieros		
	Comparación del 2022		
	Sin Inestabilidad	Con Inestabilidad	Disminución %
Ratio de liquidez	1.70	1.51	-13
Ratio de rentabilidad	0.04	0.02	-100
Ratio de solvencia	1.75	1.56	-12
Ratio de eficiencia	20	15%	-33

Fuente: Taurus JKL

Elaborado: Cruz A y Miñano A.

La tabla 21, se observó que en las ratios que se emplearon se determinó que la empresa en el 2022 con la inestabilidad económica el comportamiento de la liquidez no es óptimo, dado que durante la inestabilidad económica tuvo una disminución de 1.51; el indicador de solvencia tuvo una disminución similar del 1.56. Mientras tanto el indicador de rentabilidad disminuyó en 0.02 lo cual indicó que la empresa aún tiene capacidad para afrontar sus obligaciones financieras.

Posición Monetaria de la empresa

El propósito que se tuvo en desarrollar la posición monetaria de la empresa es analizar los indicadores en la inestabilidad económica para lo cual aplicó los indicadores en inflación que existen y pueden aplicarse en los estados financieros re expresados para lo cual hemos separado los activos y pasivos monetarios de los no monetarios de modo que podremos ver el resultado si es ganancia o pérdida monetaria.

Tabla 22

Índice de precios al consumo (IPC)

Índice de precios al consumo	
Diciembre 2018	2.2
Junio 2022	1.8
Factor	1.2

Elaborado por: Cruz A y Miñano A

Fuente: INEI

En la tabla 22, se observó el índice de precios al consumo nos sirvió para calcular el factor de re expresión de los estados financieros, se toma como base el año del inicio de operaciones de la empresa que fue en el 2018 y de junio del 2022 que es determinado por el Banco Central de Reserva del Perú, de esta manera el factor nos ayudó en el cálculo de la reexpresión de los estados financieros.

Tabla 23*Estado de Situación Financiera Reexpresado*

Estado de Situación Financiera
Taurus JKL EIRL 2022

Activo	2022 S/.	Factor %	En Moneda S/.	Variación S/.
Activos Monetarios				
Efectivo y equivalente de efect.	238,667	1.22	291,704	- 53,037
Cuentas por cobrar comerc.	62,477	1.22	76,361	- 13,884
Otros Activos Corrientes	3,652	1.22	4,464	- 812
Total, Activos Monetarios	304,796		372,528	
Activos No Monetarios				
Propiedad, planta y equipo	36,023	1.22	44,028	- 8,005
Total Activo no Monetario				
Total Activo	340,819		416,557	
Patrimonio				
Capital	132,900	1.22	162,433	- 29,533
Resultados acumulados	299,778	1.22	366,395	- 66,617
Utilidad del ejercicio	32,122	1.22	39,260	- 7,138
Total Patrimonio	464,800		568,089	
Pasivo				
Cuentas por pagar comerciales	19,694	1.22	24,070	- 4,376
Obligaciones financieras	594,751	1.22	726,918	-132,167
Tributos por pagar	4,305	1.22	5,262	- 957
Total Pasivo Monetario	618,750		756,250	
Total Patrimonio y Pasivo	1,083,550		1,324,339	

Elaborado por: Cruz A y Miñano A

Fuente: Taurus JKL

En la tabla 23, se observó la reexpresión de los estados financieros, que se obtiene de la diferencia entre las partidas que no están protegidas ante los

efectos de la inflación, que al multiplicar por el factor nos dará la reexpresión en moneda, que al restar con las partidas no protegidas nos dará la variación

Tabla 24

Resultado Monetario de la empresa

Estado de posición Monetaria			
	En moneda Corriente	Factor	En Moneda Constante
Activos Monetarios	304,796		372,528
Pasivos Monetarios	618,750		756,250
Posición Monetaria Neta	- 313,954	1.22	- 383,722
Partidas que Incrementan la posición Monetaria			
Ventas	904,348	1.22	1,105,314
Partidas que Disminuyen la posición Monetaria			
Gastos	875,924	1.22	1,070,574
Posición Monetaria Neta			- 34,740
Posición Monetaria Neta al cierre			- 69,768
Resultado Monetario del ejercicio			35,027

En la tabla 24, se observó el cálculo de la posición monetaria que resultó de la diferencia entre el pasivo monetario y el activo monetario el resultado 313,954, índico que la empresa tuvo pérdidas en la inestabilidad económica, dado que los pasivos monetarios fueron mayores a los activos monetarios.

Tabla 25

Exposición Monetaria

Exposición Monetaria	
Activos Monetarios	372,528
Pasivos Monetarios	756,250
Exposición Monetaria	0.49

Elaborado por: Cruz A y Miñano A

Fuente: Taurus JKL

En la tabla 25, se observó el resultado que se muestra que por acá unidad monetaria de pasivo monetario la empresa cuenta con 0.49 UM de activo monetario, lo que vendría a significar que la empresa está expuesta a los efectos de la inflación

Tabla 26

Cobertura de la inflación

Cobertura de Inflación	
Activos no monetarios	44,028
Activos monetarios	304,796
Cobertura de Inflación	0.14

Elaborado por: Cruz A y Miñano A

Fuente: Taurus JKL

La tabla 26, se observó que la cobertura de inflación demuestra que por cada UM de activos monetarios de la empresa cuenta con 0.14 de activos no monetarios lo que significa que la empresa no estaría protegida ante los efectos de la inflación.

En la contratación de hipótesis se obtuvo $Z=-1.84$ $P=0,06$

Al aplicar la prueba no paramétrica de Wilcoxon para diferencias de los indicadores con y sin inestabilidad económica se obtuvo un valor $P > 0,05$ lo cual permite afirmar que las diferencias no son significativas ; pero , como se observa en la tabla comparativa de los ratios financieros del 2022 diferencia porcentuales de disminución de los ratios mostrando la existencia de una diferencia porcentual con tendencia a disminuir los ratios en el periodo de estudio , mostrando que la estabilidad económica se ha visto afectada con la disminuido de los indicadores en forma considerable lo cual confirma la hipótesis propuesta.

4.2. Discusión de resultados

El objetivo general de la investigación fue determinar de qué manera la inestabilidad económica actual afectará a los ingresos ordinarios de la empresa de transportes Taurus JKL, Trujillo 2022 para lo cual se aplicaron procedimientos y técnicas que permitieron obtener los resultados descritos. En el primer objetivo se logró determinar que considerando la inestabilidad económica y el aumento de la inflación de los últimos 4 años que esto conllevó a mayores costos de ventas, gastos administrativos, y tributos por pagar para la empresa, siendo proyectados los ingresos ordinarios para el 2022 de S/.935,905, para lo se determinó que los ingresos ordinarios de la empresa no se ven afectados por la inestabilidad económica, así mismo estos resultados se corroboran con Herrera M.(2020), donde concluyó que la situación financiera de las 25 empresas del estudio que realizó, encontraron que el rango de rentabilidad se mantuvo y lograron cumplir con sus obligaciones financieras durante la época de crisis, Según Giménez, D (2021), el autor determinó que las fuentes de financiamiento y los desafíos que las empresas familiares si pudieron sobrevivir al contexto de la inestabilidad social, económica y sanitaria ya que el mercado financiero ofrece diferentes fuentes de financiamiento ante una crisis.

El segundo objetivo fue determinar los ingresos ordinarios para el año 2022 en la empresa Taurus JKL E.I.R. L, sin considerar los efectos de inestabilidad económica actual, según Ccopa, C (2018), determinó que existe una relación entre los ingresos ordinarios y la determinación del impuesto a la renta con el fin de no caer en contingencias tributarias en el futuro que afecten a la empresa. En la tabla 10 se observó que los tributos por pagar aumentan debido

a que los ingresos ordinarios aumentaron con la inestabilidad económica lo cual corrobora lo que describe Ccopa. Por otro lado Miñano, X (2016) determinó que la empresa existió un concepto de ingresos ordinarios que demostró el 55% de ventas que tuvieron en el periodo 2016 lo que sería favorable para la empresa, ya que podrán cumplir con sus obligaciones financieras y a la vez tendrían una rentabilidad estable de las evidencias anteriores descritas por los investigadores se corrobora que los ingresos ordinarios proyectados para el 2022, resultaron en S/904,348 lo que indico que sin la inestabilidad económica la empresa de transportes Taurus mantendría sus ventas estables, generando mayor rentabilidad y el aumento en sus activos y patrimonio neto. Por otro lado al aplicar una comparación de los estados financieros considerando la inestabilidad y sin considerar la inestabilidad económica da como resultado que la empresa en su mejor progreso es cuando no existe una inestabilidad económica ya que en los análisis documentales y en el análisis a sus estados financieros se determinó que la liquidez es superior en 1,71 % más que cuando existe la inestabilidad económica lo que se reduce en un -13% menos lo cual afecta directamente a la empresa en su liquidez del mismo modo pasa con la rentabilidad con una inestabilidad disminuye en un -100% lo cual no es aceptable para iniciar inversiones futuras, en la solvencia la inestabilidad afecta en -12% ; entonces las deudas que la empresa tenga no serían cubiertas, lo cual genera una desconfianza y no permitirá futuras inversiones con la posición monetaria considerando la inestabilidad económica y los efectos de la inflación se determinó que la empresa tiene 0.49 en exposición monetaria lo que significaría que la empresa estaría poco expuesta a los efectos de la inestabilidad mientras que en la cobertura de inflación es de 0.12, lo cual indicaría que la empresa no estaría protegida ante los efectos de la inestabilidad económica, dado que no tendría activos

para afrontarlo. En la contratación de hipótesis se determinó donde $Z = -1.84$ y $P = 0.06$ lo cual obtuvimos un valor de $P > 0,05$ lo que nos afirma que existen diferencias que no son significativas; como se observa en la tabla comparativa existe diferencias porcentuales de disminución que muestran la existencia de una diferencia en los ingresos ordinarios.

Finalmente se concluye que la inestabilidad económica no afectará los ingresos ordinarios de la empresa, ya que las ventas aumentan, pero si afectará a los costos, gastos y la rentabilidad de la empresa.

CONCLUSIONES

1. Los hallazgos encontrados indicaron que la inestabilidad económica actual, considerando el aumento de la inflación en los últimos 4 años, conllevó a mayores costos de ventas, gastos administrativos, y tributos por pagar para la empresa, siendo proyectados los ingresos ordinarios para el 2022 de S/.935,905, lo cual se traduce en una disminución de su valor para la empresa, dado que la inestabilidad económica no afectaría a los ingresos ordinarios de la empresa de transportes Taurus JKL.
2. por otro lado, sin inestabilidad económica, los ingresos ordinarios proyectados para el 2022, resultarán en S/.904,348 lo que indicaría que sin la inestabilidad la empresa de transportes Taurus mantendría sus ventas estables, generando mayor rentabilidad y aumento en sus activos y patrimonio neto,
3. Finalmente se demostró que la inestabilidad económica no afectaría a los ingresos ordinarios, dado que ante un escenario de inflación la empresa aumentaría sus ventas en un 6%, los costos y gastos también aumentarían lo cual si tendría un impacto negativo en la empresa, por otro lado sin inestabilidad la empresa tendría un impacto positivo en la rentabilidad ya que los ingresos ordinarios se mantendrían, en la tabla 24, la posición monetaria resultó la diferencia entre los pasivos monetarios y los activos monetarios lo cual indicó que la empresa tuvo pérdidas en la inestabilidad económica, ya que sus pasivos resultaron ser mayores que sus activos.

RECOMENDACIONES

1. El contador deberá efectuar un análisis de exposición al riesgo cambiario que podría generar una inestabilidad económica por lo cual deberá estar preparados ante estas posibles situaciones que podrían aparecer considerando los efectos de la inestabilidad económica para lo cual deberán tener estrategias para reducir el impacto de la inestabilidad económica.
2. El encargado del área de Contabilidad deberá implementar la emisión de información financiera proyectada anual alineada a los objetivos financieros de la empresa, con análisis de escenarios y los probables impactos del entorno económico; esta información proyectada ayudará al gerente de la empresa a tomar decisiones futuras.
3. La empresa deberá reconocer que un análisis de un entorno económico por inestabilidad y sin inestabilidad económica es importante, ya que así será consciente de que la inestabilidad económica afecta al mundo empresarial como también a toda la económica de un país y así mismo poder tomar decisiones que no afectan mucho a la empresa.

REFERENCIAS

- Abanto, M. & Cossío, V. (2018). *NIIF 15 Implicancias Contables y Tributarias*. Gaceta Jurídica.
<https://pdf6654f66944a13b0fbc76ef437819836c.odilo.us/#/2740c046742e45fd8d2d6bc5f879847b/ec09e1ab7440ca9e25c4599691b78869c43b361c103185fc2bf7bce7ce2d7bb0>
- Banco Central de Reserva del Perú. (2018). *Guía Metodológica de la Nota Semanal*.
<https://www.bcrp.gob.pe/docs/Publicaciones/Guia-Methodologica/Guia-Methodologica-05.pdf>
- Banco Central de Reserva del Perú. (2018). *Inflación*.
<https://www.bcrp.gob.pe/docs/Publicaciones/Memoria/2018/memoria-bcrp-2018-4.pdf>
- Banco Mundial (2022) – *El crecimiento Mundial desacelerara*
<https://www.bancomundial.org/es/news/press-release/2022/01/11/global-recovery-economics-debt-commodity-inequality#:~:text=Se%20espera%20que%20el%20crecimiento,monetario%20en%20todo%20el%20mundo>
- Bernal, C. (2016). *Metodología de la investigación*. Pearson
<https://1library.co/document/zw3pw8vy-metodologia-investigacion-cesar-augusto-bernal-ed.html>
- Cabello, A. (2017). *Producto nacional bruto (PNB)*.
<https://economipedia.com/definiciones/producto-nacional-bruto-pnb.html>
- Caraveo, J (2019) *Fenómenos económicos*
<https://www.studocu.com/co/document/universidad-del-atlantico/medicion-economica/teoria-economica-dr-jaime-caraveo/5831469>
- Carbajal, T (2020) *Ingresos Ordinarios*
<https://renati.sunedu.gob.pe/handle/sunedu/2951535>

- Comex Perú. (2019). *Reporte de competitividad global 2019: estabilidad macroeconómica*.
<https://www.comexperu.org.pe/articulo/reportes-de-competitividad-global-2019-estabilidad-macro-economica#:~:text=Ciertamente%2C%20mantener%20una%20estabilidad%20macroecon%C3%B3mica%20aumenta%20la%20confianza%20empresarial>
- Conferencia de las Naciones Unidas sobre Comercio y Desarrollo. (2021). *Trade and development report 2021*.
https://unctad.org/system/files/official-document/tdr2021_en.pdf
- Conferencia de las Naciones Unidas sobre Comercio y Desarrollo. (2022). *La ONU prevé un deterioro de las perspectivas de crecimiento de la economía mundial en 2022 debido a la guerra en Ucrania y la adopción de políticas monetarias más restrictivas*.
<https://unctad.org/es/news/la-onu-preve-un-deterioro-de-las-perspectivas-de-crecimiento-de-la-economia-mundial-en-2022>
- Ccopa C. (2019) *los ingresos ordinarios y su relación en la determinación del impuesto a la renta en una empresa prestadora de servicios del distrito de Santiago de Surco, año 2019*. [Tesis de Pregrado, Universidad Autónoma del Perú].
<https://repositorio.autonoma.edu.pe/bitstream/handle/20.500.13067/1501/ccopa%20chipana%2c%20diana%20magaly%20y%20caman%20conde%2c%20rubi%20lorena.pdf?sequence=1&isallowed=y>
- Ccopa C. 2018 *Políticas contables*
<https://actualidadempresarial.pe/revistas?campana=2018>
- Ccopa C. (2019) *Normas Internacionales de Información Financieras- NIIF 15*
<https://actualidadempresarial.pe/libro/diferencias-temporarias-en-la-contabilizacion-de-los-ingresos-ordinarios-de-la-niif-15>
- Chapa O. Saul Q. Eduardo S. Universidad autónoma de México (2021)
Inestabilidad del sistema económico actual
<https://www.redalyc.org/journal/280/28069961007/html/>
- Duigman (2021), *Inflación en la economía*

<https://www.britannica.com/topic/inflation-economics>

El Economista (2016). *Inflación*.

<https://www.eleconomista.es/diccionario-de-economia/inflacion>

Estudyando. (2021). *Inestabilidad económica: definición y ejemplos*.

<https://estudyando.com/inestabilidad-economica-definicion-y-ejemplos/>

Fernández (2021) “*Financiamiento de pymes familiares dedicadas al comercio de materiales para la construcción en contexto de inestabilidad económica*”. [Tesis de Pregrado, Universidad Siglo 21- Argentina].

<https://repositorio.uesiglo21.edu.ar/bitstream/handle/ues21/23534/TFG%20-%20Fern%c3%a1ndez%2c%20Daniel%20Omar.pdf?sequence=1&isAllowed=y>

Fondo de las Naciones Unidas para la Infancia. (2021). *COVID-19: Impacto de la caída de los ingresos de los hogares en indicadores de niñez y adolescencia*.

<https://www.unicef.org/peru/informes/covid19-impacto-de-la-caida-de-los-ingresos-de-los-hogares-en-indicadores-de-ninez-y-adolescencia>

Fondo Monetario Internacional. (2021). *How the IMF Promotes Global Economic Stability*.

<https://www.journals.uchicago.edu/doi/full/10.1086/694110>

Fondo Monetario Internacional (2019). *Déficit Fiscal*

https://books.google.com.pe/books?id=Rc6pDwAAQBAJ&printsec=frontcover&source=gbs_ge_summary_r&cad=0#v=onepage&q&f=false

Fuentes Knight (2018), *Inestabilidad y desigualdad*

https://repositorio.cepal.org/bitstream/handle/11362/37042/1/S201483_es.pdf

Giménez (2021), *“Principales desafíos de las empresas familiares de Santiago del estero en época de crisis social, sanitaria y económica “*

<https://repositorio.uesiglo21.edu.ar/bitstream/handle/ues21/23906/TFG%20-%20David%20Gimenez.pdf?sequence=1&isAllowed=y>

Gestión (2022), *Económica del Perú y el paro de transportes afecta a la economía,*

<https://gestion.pe/economia/toque-de-queda-afecta-10-veces-mas-la-economia-del-peru-que-el-paro-de-transporte-y-agrario-noticia/>

Gerencie. (2020). *Ingresos según la NIC 18.*

<https://www.gerencia.com/ingresos-segun-nic-el-concepto-de-ingreso-y-sureconocimiento.html#:~:text=La%20NIC%2018%20contempla%20%3BAnicamente,aquellos%20que%20est%3A1n%20relacionados%20con>

Gonzales, J. (2018). *Ingresos ordinarios por contratos con clientes y el principio del devengado en las entidades financieras, Los Olivos-2018* [Tesis de Posgrado, Universidad César Vallejo].

https://repositorio.ucv.edu.pe/bitstream/handle/20.500.12692/31920/Gonzales_CTJ.pdf?sequence=1&isAllowed=y

Hill, H. D., Romich, J., Mattingly M. J. Shamsuddin S., Wething, H. (2017).

Introduction to Household Economic Instability and Social Policy. Social Service Review, 91(3), 129-168.

<https://www.journals.uchicago.edu/doi/full/10.1086/694110>

Huaricallo, J. (2018). *Niveles de utilidad, ingresos financieros, ingresos financieros por persona y los activos fijos netos de depreciación de la Caja Municipal de Arequipa en el periodo 1998-2017.* [Tesis de Pregrado, Universidad Carlos Mariátegui].

http://repositorio.ujcm.edu.pe/bitstream/handle/20.500.12819/535/Jennifer_tesis_titulo_2018.pdf?sequence=1&isAllowed=y

Herrera M. (2020). *Toma de decisiones y la situación económica-financiera en empresas de transportes de carga de Trujillo en época de crisis*. [Tesis de Pregrado, Universidad Cesar Vallejo].

https://repositorio.ucv.edu.pe/bitstream/handle/20.500.12692/55581/Herrera_MLD-Narvaez_TYO-SD.pdf?sequence=1&isAllowed=y

Inverstopia. (2019). *Ingresos Ordinarios*.

<https://inverstopia.com/diccionario-economico-financiero/ingresos-ordinarios/>

Javier Sánchez (2020). *Tipos de Ingresos*

<https://economipedia.com/definiciones/tipos-de-ingresos.html>

Lozano (2021) *Importancia del sector Transporte*

https://www.mef.gob.pe/contenidos/inv_publica/docs/Evaluacion_ExPost/InstrumentosMetodologicos/PAUTAS_EVAL_EX_POST_SECTOR_TRANSPORTES.pdf

Ministerio de Economía y Finanzas. (2018). *Norma Internacional de Contabilidad 8*.

https://www.mef.gob.pe/contenidos/conta_publ/con_nor_co/vigentes/nic/RedBV2018_IAS08_GVT.pdf

Ministerio de Economía y Finanzas (2021). *Deuda publica*

https://www.mef.gob.pe/es/?option=com_content&language=es-ES&Itemid=100789&lang=es-ES&view=category&id=657

Miñano. (2017). *Ingresos ordinarios y su incidencia en cumplimiento de obligaciones corrientes estación y servicio Grefaan,2016*. [Tesis de Posgrado, Universidad San Pedro].

<http://repositorio.usanpedro.edu.pe/handle/USANPEDRO/2077>

Ministerio de Economía y Finanzas. (2019). *Producto Bruto Interno – Transporte*

- Plan nacional de competitividad y productividad 2019-2030.
https://www.mef.gob.pe/concdecompetitividad/Plan_Nacional_de_Competitividad_y_Productividad_PNCP.pdf
- Ortega R. y Pacherras A. (2016). *Impuesto a la Renta de Tercera Categoría 2015-2016*. ECB Ediciones
- Requelme, J. A. (2020). *Globalización post covid-19: Efectos sociopolíticos y económicos del fenómeno*.
<https://revistas.unl.edu.ec/index.php/suracademia/article/view/726>
- Rocket (2018) *Contrato de servicios*.
<https://economipedia.com/definiciones/contrato-de-servicios.html>
- Sánchez, J. (2015). *Política económica*.
<https://economipedia.com/definiciones/politica-economica.html>
- Sevilla, A. (2017). *Producto interior bruto (PIB)*.
<https://economipedia.com/definiciones/producto-interior-bruto-pib.html>
- Velarde, (2022) *Reporte inflación*
<https://www.bcrp.gob.pe/docs/Publicaciones/Reporte-Inflacion/2021/diciembre/reporte-de-inflacion-diciembre-2021.pdf>
- Vizueta, V. (2020). Los factores que afectan a los emprendimientos en el Ecuador. *INNOVA*, 5(32), 122-133.
<https://revistas.uide.edu.ec/index.php/innova/article/view/1563/1797>
- Westricher, G. (2019). *Estabilidad económica*.
<https://economipedia.com/definiciones/estabilidad-economica.html>
- Westricher, G. (2020). *Contrato de servicios*.
<https://economipedia.com/definiciones/contrato-de-servicios.html>

ANEXO
INSTRUMENTO DE RECOLECCIÓN DE DATOS

FICHA TÉCNICA DEL INDICADOR			
Nombre del indicador:			
Justificación:			
Responsable del indicador:			
Limitaciones del indicador:			
Método de cálculo:			
Parámetro de medición:		Sentido del indicador:	
Fuente y bases de datos:			
Año Base:		Valor de Línea Base:	
Año Actual:		Valor actual:	

ANEXO 2
ESTADOS FINANCIEROS

MINISTERIO DE ECONOMÍA Y FINANZAS
Dirección General de Contabilidad Pública

EF-1

ESTADO DE SITUACIÓN FINANCIERA

Al 31 de diciembre de 20... y 20...
(EN NUEVOS SOLES)

Sector:
Entidad:

ACTIVO

ACTIVO CORRIENTE

Efectivo y Equivalentes al Efectivo	Nota 3
Inversiones Disponibles	Nota 4
Cuentas por Cobrar (Neto)	Nota 5
Otras Cuentas por Cobrar (Neto)	Nota 6
Inventarios (Neto)	Nota 7
Servicios y Otros Pagados por Anticipado	Nota 8
Otras Cuentas del Activo	Nota 9

TOTAL ACTIVO CORRIENTE

ACTIVO NO CORRIENTE

Cuentas por Cobrar a Largo Plazo	Nota 10
Otras Ctas. por Cobrar a Largo Plazo	Nota 11
Inversiones (Neto)	Nota 12
Propiedades de Inversión	Nota 13
Propiedades, Planta y Equipo (Neto)	Nota 14
Otras Cuentas del Activo (Neto)	Nota 15

TOTAL ACTIVO NO CORRIENTE

TOTAL ACTIVO

Cuentas de Orden Nota 35

.....
CONTADOR GENERAL
MAT. N°

PASIVO Y PATRIMONIO

PASIVO CORRIENTE

Sobregiros Bancarios	Nota 16
Cuentas Por Pagar a Proveedores	Nota 17
Impuestos, Contribuciones y Otros	Nota 18
Remuneraciones y Beneficios Sociales	Nota 19
Obligaciones Previsionales	Nota 20
Operaciones de Crédito	Nota 21
Parte Cte. Deudas a Largo Plazo	Nota 22
Otras Cuentas del Pasivo	Nota 23

TOTAL PASIVO CORRIENTE

PASIVO NO CORRIENTE

Deudas a Largo Plazo	Nota 24
Cuentas por Pagar a Proveedores	Nota 25
Beneficios Sociales	Nota 26
Obligaciones Previsionales	Nota 27
Provisiones	Nota 28
Otras Cuentas del Pasivo	Nota 29
Ingresos Diferidos	Nota 30

TOTAL PASIVO NO CORRIENTE

TOTAL PASIVO

PATRIMONIO

Hacienda Nacional	Nota 31
Hacienda Nacional Adicional	Nota 32
Resultados No Realizados	Nota 33
Resultados Acumulados	Nota 34

TOTAL PATRIMONIO

TOTAL PASIVO Y PATRIMONIO

Cuentas de Orden Nota 35

.....
TITULAR DE LA ENTIDAD

ESTADO DE RESULTADOS

Por los años terminados al 31 de diciembre de 20... y 20...

(EN NUEVOS SOLES)

Sector:

Entidad:

	20...	20...
INGRESOS		
Ingresos Tributarios Netos	Nota 36	
Ingresos No Tributarios	Nota 37	
Trasposos y Remesas Recibidas	Nota 38	
Donaciones y Transferencias Recibidas	Nota 39	
Ingresos Financieros	Nota 40	
Otros Ingresos	Nota 41	
TOTAL INGRESOS		
COSTOS Y GASTOS		
Costo de Ventas	Nota 42	
Gastos en Bienes y Servicios	Nota 43	
Gastos de Personal	Nota 44	
Gastos por Pens.Prest.y Asistencia Social	Nota 45	
Donaciones y Transferencias Otorgadas	Nota 46	
Trasposos y Remesas Otorgadas	Nota 47	
Estimaciones y Provisiones del Ejercicio	Nota 48	
Gastos Financieros	Nota 49	
Otros Gastos	Nota 50	
TOTAL COSTOS Y GASTOS		

RESULTADO DEL EJERCICIO SUPERAVIT (DEFICIT)

.....
CONTADOR GENERAL
MAT.N°

.....
DIRECTOR GENERAL
DE ADMINISTRACION

.....
TITULAR DE LA ENTIDAD

Las Notas forman parte integrante de los Estados Financieros

Sector:

Entidad:

CONCEPTOS	20...	
A. ACTIVIDADES DE OPERACIÓN		
Cobranza de Impuestos, Contribuciones y Derechos Administrativos (Nota)		
Cobranza de Aportes por regulación		
Cobranza de Venta de Bienes y Servicios y Renta de la Propiedad		
Donaciones y Transferencias Corrientes Recibidas (Nota)		
Trasposos y Remesas Corrientes Recibidas del Tesoro Público		
Otros (Nota)		
MENOS		
Pago a Proveedores de Bienes y Servicios (Nota)		
Pago de Remuneraciones y Obligaciones Sociales		
Pago de Otras Retribuciones y Complementarias		
Pago de Pensiones y Otros Beneficios		
Pago por Prestaciones y Asistencia Social		
Donaciones y Transferencias Corrientes Otorgadas (Nota)		
Trasposos y Remesas Corrientes Entregadas al Tesoro Público		
Otros (Nota)		
AUMENTO (DISMINUCIÓN) DEL EFECTIVO Y EQUIVALENTES AL EFECTIVO PROVENIENTE DE ACTIVIDAD DE OPERACIÓN		
B. ACTIVIDADES DE INVERSIÓN		
Cobranza por Venta de Vehículos, Maquinarias y Otros		
Cobranza por Venta de Edificios y Activos No Producidos (Nota)		
Cobranza por Venta de Otras Cuentas del Activo (Nota)		
Otros (Nota)		
MENOS		
Pago por Compra de Vehículos, Maquinarias y Otros		
Pago por Compra de Edificios y Activos No Producidos (Nota)		
Pago por Construcciones en Curso (Nota)		
Pago por Compra de Otras Cuentas del Activo (Nota)		
Otros (Nota)		
AUMENTO (DISMINUCIÓN) DEL EFECTIVO Y EQUIVALENTES AL EFECTIVO PROVENIENTE DE ACTIVIDAD DE INVERSIÓN		
C. ACTIVIDADES DE FINANCIAMIENTO		
Donaciones y Transferencias de Capital Recibidas (Nota)		
Trasposos y Remesas de Capital Recibidas del Tesoro Público		
Cobranza por Colocaciones de Valores y Otros Documentos (Nota)		
Endeudamiento Interno y/o Externo (Nota)		
Otros (Nota)		
MENOS		
Donaciones y Transferencias de Capital Entregadas (Nota)		
Trasposos y Remesas de Capital Entregadas al Tesoro Público		
Amortización, Intereses, Comisiones y Otros Gastos de la Deuda (Nota)		
Otros (Nota)		
Traslado de Saldos por Fusión, Extinción, Adscripción		
AUMENTO (DISMINUCIÓN) DEL EFECTIVO Y EQUIVALENTES AL EFECTIVO PROVENIENTE DE ACTIVIDAD DE FINANCIAMIENTO		
D. AUMENTO (DISMINUCIÓN) DEL EFECTIVO Y EQUIVALENTES AL EFECTIVO		
E. SALDO EFECTIVO Y EQUIVALENTES AL EFECTIVO AL INICIO DEL EJERCICIO		
F. SALDO EFECTIVO Y EQUIVALENTES AL EFECTIVO AL FINALIZAR EL EJERCICIO		

Anexo 3

Carta de Aceptación



TRANSPORTE
DE CARGA Y
MAQUINARIA
A NIVEL REGIONAL

RUC: 20482520287

CARTA DE ACEPTACIÓN

AUTORIZACIÓN

Por el presente documento, se autoriza a los estudiantes de la Universidad Privada Antenor Orrego, Almendra Lucero Miñano García con ID 000097193 y DNI 74767681; y Aldo Luis Angel Cruz Zarate, con ID 000098337 y DNI 70659532, a recabar información técnica para el desarrollo de su trabajo de investigación académica.

Trujillo, 26 de Abril de 2022

Atentamente,

TRANSPORTES TAURUS JKL S.R.L.
Carretera Antenor Miñano
SANTO DOMINGO DE LOS ANDES
PERU